今日赤金價 售出一百二十一元正 收進一百二十六元正

春……賜顧請認本記招牌不誤……

本舖開設重慶城內華光街樓

此登報聲明作廢此啓

重慶商務日報

Commercial Daily News
Chungking

中華郵政局特別准掛號立券按照總包特價寄遞之報紙

今日出版三大張半

地址重慶市商會內　電報掛號〇五一三　電話五五五號　出版號第七千一百零二十七號

本報價目　零售每份四仙　每月一元　半年五元六角　全年十一元二角　外埠每月加郵費二角　郵票代洋十足收用

本報領得內政部警字第二二七六號 中執會中字第一五九十號登記證

聚興誠銀行

本行創立於民國二年曾在北京財政農商兩部立案註册繼又經南京國民政府財政部補行註册換發執照收足資本金一百萬元公積金積存三十餘萬元專營商業銀行一切業務並於本銀行各分支行之所在地方附設儲蓄部代辦部兼收各種儲蓄代辦保險報關及代客買賣貨棧經租保管等業務辦事手續敏捷方法完備如蒙惠顧無任歡迎

各部備有章程　承索即奉

四川美豐銀行掉換申鈔通告

現以軍部明令嚴禁生銀出口客旅行商殊感不便敝行本服務社會便利人羣宗旨特函知敝申行裝運申鈔來渝即日起按市掉換凡客旅行商負笈學子所需零星小數均可於敝行辦公時間內前來掉換謹此通告幸垂察焉

掉換處—新街口總行

辦公時間—上午九時至下午一時

商務印書館最近出版新書

魏蘭之介紹會計學上
各業會計制度
交通會計
奧本海國際法—戰爭與中立
鐵路管理學
人口問題
統計公式及例解
心文
監獄工廠管理法
高僧山居詩
新式商業算術
中華民族拓殖南洋史
色粉畫
學生之生理衛生
物理學名詞
生命表編製法
封泥存眞
江蘇省農村調查
陝西省農村調查
河南省農村調查
論衡
中國文字與書法
貨物推銷法
兒童作文指導
商標註册指導
經濟政策學原理
婚姻與家族
情緒之實驗的研究
美國政府與政治

重慶川鹽銀行

逕啓者查黃光耀所置鳳凰台街十八號洋房全院及李家沱寶和覌田業一股向本行抵押借欵前經登報聲明刻託人請求展期三月至十一月爲止惟未贖取以前本行對此房田有處分之權特再繼續登報公告無論何人不能在該兩項產業上設定任何權利幸勿自貽其累此啓

重慶川鹽銀行

光陰容易逝　儲蓄須及時

重慶銀行儲蓄部

行址在陝西街

四川商業銀行儲蓄部

四大特色　基金獨立　責任無限　利復優厚　手續便利

訂有儲蓄存款詳章歡迎索閱

重慶總行新街口電報掛號〇九三四
萬總分行二馬路電報掛號一五五七
宜昌辦事處漢帝廟電報掛號〇九三四
漢口辦事處鄱陽街電報掛號〇〇一八
上海辦事處四馬路電報掛號六七一四

重慶總行電話　經理室一〇六　營業室五〇五　代理部五三五（務換）

代理處　南京　北平　天津　蘇州　沙市

重慶中國銀行

四川月報第五卷第三期

專載　重慶市之棉織業

財政　金融　商業　產業
交通　社會　川邊　時事

預定　全年　十二册　洋三元（國外六元）
　　　半年　六册　洋一元五角（國外三元）
零售　每册　大洋三角（郵資在內）

定報處——本省各地中國銀行分支行及辦事處外埠及本埠訂售處——

本市　北新書局　開明書店　公票局

重慶中國銀行　四川月報社啓

川康殖業銀行敦聘熊大律師爲常年法律顧問啓事

本行現敦聘熊大律師福田爲常年法律顧問以後本行一切法律事件由熊大律師依法辦理此啓

律師熊福田受任川康殖業銀行常年法律顧問啓事

本律師現任川康殖業銀行常年法律顧問以後關於川康殖業銀行一切法益本律師依法盡保障之責此啓

所址　楊柳街民權法律事務所
電話六三九號

四川地方銀行

對於四川的貢獻

從八月一號起凡通匯下列通匯各埠除綏定宣漢外其餘

一律平匯　不收匯水

通匯地點

成都　萬縣　內江　宜賓
樂山　涪陵　合川　綏定
宣漢　自流井

鳴謝華商太平保險公司賠欵迅速啓事

啓者敝行於八月三十日下午由三北公司洄船提回棉紗所雇駁船行至江北嘴地方因水勢緊急突遇其他另一駁船將敝行所駁棉紗碰落江中此紗事前曾向上海太平保險公司保有水險當即報由該公司住渝第一模範市場民生公司內之分公司派員查驗明確刻已將賠款如數交付足見該公司信譽昭著辦事迅速敝行領謝之餘用特登報鳴謝並爲各界介紹如欲保險確實可靠請向該公司投保接洽

江海銀行重慶分行謹啓

本報復刊啟事一

遝啓者本報日前因刊載某項軍事消息被當局查封詔光易逝瞬將匝月辱承 各界函電頻加慇慇垂詢本報同人深用歉仄玆幸當局諒解准予啓封復刊得再與讀者相見嗣後決當益加奮勉用副愛護本報諸君雅意

本報復刊啟事二

遝啓者本報停刊期間所有報費及廣告費均照時日計算凡預收者照期遞推至近日顧主關垂函件未及一一裁答諸希諒鑒是幸

國內要聞

傳剿匪軍已克瑞金
東北兩路將直搗會昌
殘匪並有放棄寧化清流勢

福州十五日電，東路軍連日均有進展，在河田蔡坊一帶高地構築工事，居高臨下，匪如籠鷄，甕鱉，據迭報，長汀殘匪有放棄長汀西退模樣，北路軍已克瑞金，東北兩路，本月內可會師直搗會昌云，

廈門電，偽中中總動員武裝部長楊岳彬自甯化匪區逃出，向第一師投誠，據稱，長汀甯化之綫，僅有少數匪軍，甯化城內僅駐偽獨立七團，無主力，甯化禾口兩匪醫院九月底遷會昌，又石城瑞金交界之馬山等處兵站均撤銷，匪有放棄甯化清流勢，（十二日）

福州電，八區行政專員林斯賢電省報告，河田殘匪被各軍痛剿後，匪主力三五兩軍團，己逃竄瑞金，我軍已越湖澤背前進剿，（十二日）

福州電，伍誠仁電告，方羅匪竄鮑家村，被我軍追及，在約金山逆嫁嶺激戰，匪傷亡山積，狼狽潰竄，伍部跟蹤追擊，（十二日）

北滿日軍調動
形勢忽趨緊張

北平電，關外來人談，北滿近來形勢日趨緊張，日關東各部連日舉行大調動，日兵車經過瀋陽北開者，日均四五列，駐防黑省部隊亦有南調換防者，熱河駐防第七師團杉元部隊，亦將向前移動，調駐錦朝線，（十三日）

今日新聞提要

國內△東北兩路將直搗會昌△粵方建設有成效△蔣與外報記者談話
國際△日內瓦傳來息消國聯怕議馬賽案
本省△二路兵力集中後懸賞收復火烽山
本市△程褲民昨離渝東下
經濟△四川發行鹽稅公債將實現
教育△華北運動閉幕

京市取締婦女奇裝
議決辦法九條　下月起卽實行

南京電，市社會局十三日會同警廳，商取締奇裝異服辦法，議決取締辦法九條，規定各學校男女生教師，機關公務員及其家庭，自十一月起實行，民衆定十一月十二起實行，（十三日）

限半年完成五省公路
蔣電川黔湘鄂陝當局
規定公路幹線令飭照辦

成都新編社云，蔣委長以交通關係軍事甚鉅，於本月八月分電川黔湘鄂陝五省當局，限于半年內完成五省公路，玆覓得原電如次，貴陽王主席，成都劉總司令，武昌張主席，長沙何主席，西安邵主席，玆規定鄂湘黔川陝五省公路聯絡路綫，暨經過地點如下，（甲）貴州至四川，由貴陽經息烽，遵義，桐梓，松坎，綦江，重慶，瀘南，簡陽，而達成都，（乙）湖北使至四川由漢口經應城皂角市，沙洋，十繁鋪，宜昌，巴東，恩城，利川，萬縣，渠縣，蓬溪，中江，而達成都，（丙）湘南至貴州，由長沙，經湘潭，寶慶，武岡，洪江，黔陽，芷沅，晃縣，王蔽，而達貴陽，（丁）淅川至陝西，由十里鋪，經荊門，宜都，襄陽，樊城，淅川，荊紫關，商南，藍田，而達長安，（戊）陝西至四川，由長安經陝，洋縣，南鄭，寧羌，廣元，劍閣，綿陽，而達成都，以上五路，在剿匪上極關重要，除各省已有數段完成不計外，其未完工程，統限半年內完成通車，除分電外，希查照辦理，并復，中正齊行亥，

蔣與外報記者談話
不信更有內戰發生只望合力救國

十二日漢口函云，軍事委員長蔣介石氏，日前在牯嶺時，曾宣稱其唯一之希望，卽爲中國內部之團結，并云彼今日重實踐，不尚空言，是以數月以來，從未允與任何記者談話云云，卽此數語，蔣氏之爲人，可見一斑，現蔣氏特許與字林西報特約記者談話，對於國家問題，有所討論，玆略記其情形如下，

蔣氏前曾略感不適，髮鬢現灰白色，面龐以較數月前稍瘦，惟精神甚佳，談話時之態度，似不改往昔，蔣氏每日平均工作時間，達十六七小時之多，而仍不言勞，

目前決無內戰

記者以西南軍事首領，脫離中央之說相問蔣氏，答彼固無準備再行內戰之意，亦不信西南領袖欲與彼及其部屬作戰，現在蔣氏忙於剿匪軍事及其復興匪區，并竭力於新生活之提倡，對於內戰似已無暇思及，倘誰欲啓釁，則責任應由誰負之，蔣氏續云，中央政府無意內戰，西南各首領之地位，亦不致妄起釁端，余可斷言，目前決無內戰，蔣又云，中國地廣人衆，欲求其意見一致，殊不易易，彼與中央政府各員，當準備與西南公開討論各事，以期彼此趨於妥洽，如西南置諸不答，自屬無可如何，

蔣氏又曰，「余望胡漢民先生等能與我等合作，重建中國，因此責任，須羣策羣力也，吾人宜捐棄已見，互相攜手，則中國之復興與建設，并無困難，

獨裁之謠無稽

記者復詢以外傳蔣氏有準備獨裁之謠，是否有可信之處，蔣卽含笑斥謂完全無稽之談，并謂彼在國民政府及國民黨中，所佔之重要職位不計其數，責任自必繁重，致引起一部份人之誤會，以爲彼有攫奪政府最高權威之意，惟彼除竭誠負責外，別無他望，

蔣氏謂中國雖無獨裁者之需要，惟彼以爲須着重於實際之動作，蔣之觀察自屬直接幷稱，政府要員，自有會議，因主張如此，故被指爲計劃獨裁，此種政體或合於意德兩國，但此兩國之情，未必與中國相合，因中國幅員過大獨裁者之權力，有鞭長莫及慮，意德土地小於中國，而中國大於全歐洲也，彼因擔任政府要職，不能不有時表示意見，政府有時採納其意見，而付諸實行，不能卽以此爲彼欲施行獨裁制之象徵，

對於收復東北失地問題，蔣氏謂中央對此卽已有決定政策，彼亦贊同，至於收復失地，只有將來可以解答，全仗中國全國之力量如何而已，所有國人固應知收復東北之重要，惟欲於此時高談收復，是非智也，中國不承認滿洲之被佔領，乃舉世所共見者也，

川藏以及裁兵

蔣氏承認四川軍隊，最近曾敗於匪手，劉湘已辭職，惟現加挽留，現雖尚未復任，政府甚盼其自銷辭，關於西藏問題，蔣氏謂英國方面，因中國方面決無其他目的，過去數百年來，西藏每歲向中國納貢，此次派遣代表參加達賴之殯，又何足異，

總而言之，國內情形甚佳，鑒於財政之困難，政府行政之效率，可稱滿意對於軍隊無減裁必要，惟軍隊之生活，必須變更，所有兵士，皆訓練之作將來農人及路工之用以二年來，軍隊協助農人，兵工築路，在江西一省，已有一千八百英里之多，

剿匪卽將完成

對於剿共軍事，蔣氏謂己下令在本年內，將江西所殘留六個匪區，一律肅清，蓋昔被共匪佔領者，計七十縣，今只餘六縣尚未收復矣，其餘散匪，亦不能爲患，至於共匪軍火之來源，大半奪自戰敗之軍隊，惟自本年以來，政府軍隊從未降匪，深可自慰，匪軍供給，此無充實之機會，結果軍火極感缺乏，

蔣氏說明其剿匪計劃，現在有共匪之地，僅江西六縣，四川，閩西，及鄂皖豫邊境，湘，黔，川邊區，亦有散股，匪軍當初有重砲，軍火亦多，但現以缺乏子彈，砲隊已不能使用，

現在贛閩南省之殘共，約五萬人，有槍六千支，但政府軍隊之數，超出七八倍之多，加以空軍之爆擊，目下共匪，已被贛皖粵，桂，閩，豫各省軍隊聯合包圍，中央政府軍隊現在欲佔領匪都瑞金，並非難事，惟最高軍事當局之意，欲先佈置周密，再一鼓下之，

蔣氏述及新生活問題之前途，甚表樂觀，尤其在贛提倡新生活之成績，頗有得色，竊其意，對於新生活之能盛行，似甚爲欣忻，且極其重視，謂滬地之批評者，應親自來贛視察，謂必如此，方能了解一切實情也，

我國負債已達十萬萬元
財政日趨窮蹙歲收無確實把握
國民政府決發行公債以資彌補

上海航訊，我國頻年內戰，災荒紛至沓來全國財政日趨窮蹙，歲收無切實把握，民國十年以前，全以外債收入爲挹注以維持其政權，十六年以後，全以內債，彌補赤字，惟一法門，現負債額，己達十萬萬元，最近又有財部將發行公債之說，記者昨向銀行探得詳情如次，

現負債款達十萬萬

自民國元年至本年七月底止，先後發行之公債或庫券，已達六十種，其中由國民政府所發行者三十一種，發行總數計達一，八七三，一五二，七八二元，除逐年償本付息，及收回者外，截至七月底止，現負總額，共計銀一，〇四六，三五九，三三五元，此項債款，其基金本息，指定山海關稅收指撥用，佔二十九種，大部分用途，一彌補收費不足，二，軍事費者開支，三，救濟災荒等消耗之用，兼能用於國家經濟建設爲生產之用者，僅極少數種而已，

公債價格上漲原因

公債價格今年有漲無跌，迭吸最高紀錄，實爲公債黃金時代，證券交易所業務發達，輝煌八層大廈，落成已數月，每日用金之收入，竟達五千元至一萬元，最近由交易所，幷呈請財實兩部，增加資本一百五十萬元，補行增資登記手續，足徵證券市之盛況，公債所以如此發達，價格日見上漲，其原因爲一，銀行界以工商凋敝，業務收縮，咸以經營公債爲挹注，收入之唯一方法，競做鉅額買賣，籌碼缺乏物以少爲貴，因以價格上漲，二，政局穩定，數年中僅閩變及藏本事件，有一度之恐慌外，餘均平安無事，政局既定，政府信仰日增，公債價格，亦自可上漲，三，小資產階級，以社會不景氣，無事業可以經營，亦競作公債投機，以上三種爲使公債價格上漲之最大原因，照此情形，大約國民政府，每年發行的一萬萬元之債款，決可不致影響債市云，

宮越事解決
于學忠抵平談　兇犯決嚴懲

北平電，于學忠今晚抵平，談，本人此來，謁黃報告，明晨返津，玉田宮越事件，已在平解決，開槍犯王慶洪決依法嚴懲，（十二）

北平電宮越案凶犯王慶洪經遵化解送冀省府後，已轉押第五十一軍部審訊，（十二日）

何應欽在京
進謁林汪報告華北近況

十三日京訊，何應欽十二日晚返京，以同僚部屬，前往私邸暢敍別情者甚衆，蓋以途次不無勞頓，故當晚不及外出，汪院長於何氏抵京時，除請外次唐有壬，赴姑歡迎代達慰勞之意外，並親筆函，告以本人偶感不適，邀何會談，於十三日晨九日，先往石板橋謁林主席，報告華北近況，林深加慰勉，談約念分鐘辭退，駛往陵園新村汪院長別墅，汪因偶櫻輕微肋膜炎，故於內室接見，敍談甚歡，可一小時，方始告別，旋又訪孫科，居正，戴季陶，葉楚傖，陳立夫等，聞何於日內，卽須赴滬祭奠岳母王太夫人，參與喪典

南京十三日電，何應欽於十三日午前，晉謁林主席，汪院長，報告華北近況，午後林訪何，又黃紹雄陳策谷正倫唐生智，十二日訪何，胥所晤談，何在京稍勾留卽赴滬，

南京十三日電，何應欽昨晚抵京後，卽邏赴私邸休息，今晨八時，卽出外分訪各當局，十時返私邸，接見各高級軍官，應接甚忙，定日內赴滬，

滬訊，軍政里長兼軍事委員會北平分會委員長何應欽氏，此次南下，業於前晚過洛乘車抵京，何氏在京包留一日，謁晤汪院長等後，卽於昨晚乘車離京來滬，吊其岳母之喪，其夫人王文湘女士，早經來滬奔喪，霞飛路何宅，正布置一切，

王寵惠晤胡
雙方有合作可能

香港十三日電，王寵惠談，兩日均與胡晤商，胡今日又約下午四時往晤，時局問題，須數日後始能作具體發表，相信雙方有合作可能，俟與胡商畢卽赴省，又電，陳（濟棠）李（宗仁）電港歡迎王寵惠赴省，並派鄧青陽，謝宣邦，赴港促駕，十三日午，又用長途電話與王談，王擬十四日晉省，

天興隆程國動緊要啓事

啓者動貿他鄉鮮於還家惟因胞嫂程陳氏孀老子稚幸賴故兄遺有天興隆熟藥生理堪可度日殊偪李棨森負任全權經理以爲忠實無異不圖面善心惡蓄積好詭年來三載不特長支過用一百餘元仰且挾賑虧吞損耗不貲動今旋里查其行動軌外卽飭交賬核算詎伊情虛知難掩弊揚則支吾延不算賬陰掣行李乘隙潛逃廣派人追形沓無蹤除向熟藥公會報請備查外理合登報聲明一俟緝獲送究倘伊將來服務任何僱請非飭先將天興隆手續完善勿得擅自錄用伏冀各界鑒原爲幸

天興隆程國動謹啟（天壬）

痛則用之

香港公正藥房「自然散」爲止痛唯一良藥其功效有如左列之說明

特徵 本藥止痛力非常偉大不特毫無習慣性且絕無其他流弊卽在產婦生產時期內服之減痛而對於生產幷無妨礙可爲明證
性狀 結晶體色微黃味略苦爲一種最新化合品分子式爲$C_{14}H_{16}N_{2}O$幷非混合製劑更非用普通之阿十四林製成溶解熱水難溶於冷水
功用 善治一切疼痛無論內外各科任何疼痛均可立刻停止且功效敏捷於三分鐘之短少時間可以表現作用
主治 頭痛肚痛牙痛耳痛眼痛心痛創傷痛胆石痛腎石痛神經痛腸胃痛氣痛月經痛折骨痛風溼骨痛總之任何痛症均可治療
服法 大人每次一包如遇劇痛每次服二包兒童減半四歲以下服四分之一若嫌味苦加白糖冲服
價格 每盒六包售洋六角函購寄費加一

四川總經理　被面大王永興隆　重慶陝西街　電話六二六
本市分銷處　關廟街永興隆　電話二三三　小什字永興隆　電話二三三

四川建設銀行

營業要目：投資　建設　存款　放款　押匯　押放　貼現　匯兌
資本國幣壹百萬元
總行重慶上陝西街
上海辦事處四馬路怡和渝內
營業時間　午前九鐘起　午後一鐘止
電報掛號七四五一
電話　總理室一一九〇　營業室六六四

麗生園的新貢獻

瓜子（化痰開胃）軟糖（健脾益身）每磅八角
金錢橘紅每斤一元

原有成品
軟棗每兩七仙五
胡桃每兩一角
雪藕每兩七仙
筍豆每兩六仙

批發處　陝西街萬壽宮巷內　蔡家灣二十一號
代銷處　中陝西街太和號　新街口義生源號　天官街義源號　龍王廟街福祿壽號　關廟街永利號　木牌坊福記稻香村　會仙橋同記生一祀號　下陝西街中西一祀號　新街口裕記稻香村　公園路青年會販賣部　鄒街德記稻香村　華光樓海甸香號

天寶 △兌換十足赤金 精造時樣首飾▽ △鑲嵌珠玉寶石 應時中西器皿 總店 支店 電報 電話
浙景 精造金銀首飾 鑲嵌珠寶鑽石

成海銀樓
△收買鑛沙荒金　出價比較高優▽
今日十足赤金價　售出二百三十七元　收進二百三十二元
中陝西街　長安寺半邊街
號六九六　碼肆百三十五八

江□銀樓
收買鑛沙荒金　中西器皿
金價售出壹百三十二元　今日收進壹百二十六元
號碼陸百五十

蔣伯丞發表書面談話
粵方建設有成效

上海十五日電，奉蔣鼎文令，駐粵洽商剿匪軍事之蔣伯丞氏，十五日抵滬，在輪次發表書面談話，略云奉令住粵，已四月矣，對粵中印象甚佳，粵方政治有陳總司令及林主席雲陔等勵精圖治，與本黨諸先進之努力，各項建設，已著有成效，五全大會，開會在即，余故擬日內北上，謁蔣委員長報告一切後，即晉京出席云，

中央撥鉅款　修曲阜孔廟
戴傳賢將親往指導

南京電修復曲阜孔孟顏曾各廟，中央撥款二十萬元，已電匯出十萬，蔣委員長私人捐助之五萬元，亦已送出，全部計劃，中央派考試院長戴傳賢親往指導，戴氏前日函魯主席韓復榘，主張將來在曲阜設立中小學及曲阜書院各一所，對於優待孔裔辦法，亦有論及韓氏接函後，以修復孔廟籌委會須先開會，特電戴氏，請早日蒞魯，戴氏正在研究與搜集材料，俟中央從政人員考試畢，即行前往，（十三日）

中山縣糾紛
唐紹儀病忽轉重　縣政尚無人主持

香港十一日省訊，唐紹儀十日晨十一時，偕夫人乘執信船離中山，下午五時抵省，即入某醫院留醫，黨政軍要人，多往慰問，前公安局長林樹巍，與記者談事變經過，略謂此次警隊拘留該隊長，並非鬨餉，係因林警魂將招納土匪，擾亂縣政，故斷然應付，現本人決不復職，縣事概由政府處置云，至該縣公民大會推舉臨時縣長朱卓文，原擬十一日赴縣府視事，旋恐事變將因而擴大故力辭不就，避入省城，現唐家灣石岐一帶，均由羅策羣團維議，秩序較好，惟縣政尚無人主持，林警魂即由該團解省訊辦，

香港十二日電，中山縣參議會，十一日開緊急會議，出席參議二十八人，議長黃學崇主席，票選候圈縣長朱卓文，梁鴻洸，李成程，岳恩，楊熹等五人，十二日電請省府擇一委任，在正式縣長未委出前，縣政由羅策羣團長暫代，

香港十二日電，中山參議會十一日選縣長，昨電民廳報告，梁鴻洸念六票，朱卓文念三票，李成程十票，岳恩，楊熹五票，請圈定，并請將縣治遷回石岐，民廳以中山直屬中央，將轉省府，轉呈政會示遵，唐現居頤養園，無辭職意，

香港十三日電，謝宜邦談，唐紹儀發生感觸，病轉重，延美醫診治，但信無危險，政會已接唐辭中山縣長呈，各委意見如何未悉，

陵園區行政
中政會有決議

南京電，內政部以陵園區之地方行政，是否併為陵園管理委員會辦理，抑仍歸江甯縣總理，其自治區是否立為特例，作為縣與鄉鎮村間之區，抑設為特別之自治實驗區，不受現行自治法令之限制，其行政區之地位，究與何項行政區域相等，中央頒行之一切法令，是否於行文普通各省市區政府之外，同時應行文陵園管理委員會，究竟該會為中央機關，抑為地方機關中央各部以及各地方政府，與陵園管理委員會之關係，應如何連貫，其職權與範圍，應如何規定，政府均無明白規定，請行政院轉呈中央，對於陵園管理委員會組織條例，上述各點，經中央政治會議決議，予以明白之規定，一，陵園區內司法事件，指定由江甯地方法院受理，二，陵園租戶及屬工戶籍，由陵園管理委員會會同南京市政府，就南京市中指定區辦理登記及選舉等事項，於十一日函達國府文官處，轉飭遵照（十一日）

蘇省公路網
決自本年起建設

鎮江十三日電，蘇省府決本年度起，建設全省公路網，以京鎮揚為中心點，展布路線，計幹支各線共四十七條，分三年完成，需費二千二百四十九萬元，

北平之黑幕
戒毒所發見飢民團　紅女伶被拘傀儡國

北平通信，市政府禁毒厲行以本，最有成績者二事，㈠對入籍韓人販毒者，完全由中國法律懲治，已取得日使方面之同意，此後白面來源，或有肅清之望，㈡市府所設戒毒所，戒除毒嗜者，為數甚夥，以該所設備及待遇，比較完善，故自首警署呈請入所戒毒者，日有所聞，甚至全家扶老攜幼，呼男喚女，一齊自稱染毒，情甘受戒，據該所當局稱，如此類之請願式的全家戒毒團，至本日（十日）止，別後已有九十餘名，其中既屬集團式的男女老幼俱全，遂使所中之空氣，突變喧囂兒喚女啼，大有毒民家族大展覽之奇觀，當局亟思補救，對此現象，乃多方加以調查，始發現此中竟具有一大黑幕在，蓋所謂「自首戒毒」之全家請願團，並非眞染毒嗜，實為全家游惰，一無生業之貧民，其自稱有毒之原因，乃由於飢寒之所驅，故不惜冒充白面犯民，混進所中，以便騙得一月十天之「窩窩頭」吃之苦命也，該所當局既發現此弊，以所中萬難容留如許災民，遂一方將已入所者，分別送入救濟飢夫之慈善機關，一方更訂新章，以後再有偽稱染毒入所發覺者，即追繳其按日所耗之衣食宿藥等費，並罰送工務公安兩局，派充短期之苦力，蓋仍寓救濟飢民於防止作偽之中也，然而，好好良民，甘願自稱白面犯人，希望全家闖入戒毒所，則北平社會下層之「窮極」，已至於「去死一間」，大可於此一黑幕之發現覘之矣，

北平為「女伶」發源地，自政府南遷之後，大家閨秀，棄學習優者，不但八旗之末路王孫，甚至現任大學教授，市參議員之女，亦公開學戲，登報下海，自稱養母，去年，平市自治坊之區長梁家義，以市當局強迫戒烟，病死醫院，其女公子梁韻秋，對新聞記者云，其父身後蕭條，故可以一半時間學戲，一半時間讀書，且不廢讀書，今父死無力求學，常以己學成之藝，貢獻社會，以養老母云云，此間為經濟原因，要亦可見北平社會心理，實公認唱戲為富貴之捷徑，然一考女伶過去之歷史，在平市負盛名者，如劉喜奎，鮮靈芝，章遏雲等，台上雖皆幸運一時，下場則俱無善果，最近之仲伶青衣名旦雪艷琴，（眞名黃詠霓）以十萬金環身傀儡之弟溥侊以後，社會雖爭傳其營金屋於大連，謂溥逆於長春，更有謂其留學東京方言學校，與歐美七爾其各國女同學共讀一堂，舉動豪闊，遊宴於日邦貴婦人之間者，實則雪伶被棄於溥侊，已早有進退兩難之苦矣，據天津消息，雪伶以溥侊近戀一日妓，棄伊不顧，伊乃於日昨密逃至塘沽，乘日輪長春丸，方欲下船，突被二日兵劫持回連，刻下北平黃宅，（雪伶父母在平寓所）已接得該伶密函一紙，哀求家中速派人到長春救伊，此亦可為「認賊作父」者之殷鑒矣，（十日）

向平章緊要啓事

啓者平章於本年四月將龍馬鄉田業一股賣與王雨儀堂憑中說合價值四千零三十元正種種證據悉可查考至今已逾六月忽聞有敗類密報江北徵收局誣控敝親王紹榮（即王雨儀堂之經手人）短價漏稅等情信口濫吹毫無證據聞徵局行將傳集審訊不難洞悉不過平章此業實因負債追急無法可設只要有人承買即行成交如數付還信託公司可竟甚恐奸人巧設言辭播弄是非希圖漁利誣害好人平章因待罪獄中不能當堂對質故特登報緊要聲明務望各界諒察為荷此啓（天庚）

國際要聞

國聯怕議馬賽案
我外交界則望早日解決
日內瓦傳來消息

巴黎十四日電，據俟克西有報載稱馬賽行刺案發生後，昨晚法國外交界盛傳說南國政府已與其協約不他兩國，同意要求國聯行政院召集非常會議，俾將某國與此案牽連之處，提請處理但此事外報登載日內瓦傳來消息，謂國聯秘書廳人士，似以召集行政院大會討論馬賽案為懼，

南京十五日電，據外交界息，某要員談馬賽慘案，實一國際間之大不幸事，例如法國因此案之發生而改組其內閣，某某兩國，如短期不能解決，則糾紛擴大勢所難免，該案已由政院召集非常會議一節，我當局未接得中國代表電告，國聯將必公平討論，作公正之裁決也，至於我國對此案，除對南王被刺表示哀忱并希望早日解決以免發生國際糾紛外，其他一切，在未明眞象，不作任何之表示，

述遊歷遠東印象
前印度大臣　盛道蘇俄之建設工作　揭露日工人受虐眞相

倫敦電，前工黨印度大臣邊因氏方遊蘇聯與日本返國，頃在工黨大會時宣讀其報告，邊氏於演說時，對日本工廠對付工人之奴隸情況，描寫動人，並力稱日本正賴其廉價勞動侵奪世界市場，邊氏復論日本之外交政策，謂日人有一口號曰，「吾國為東方之英國」而日本殘忍之擴張領土政策，無疑的將使人「憶及前一世紀時之英國」也，邊氏復詳述蘇聯之情勢，描畫蘇聯建設工作之可驚，特別稱道西伯利亞廣汎之經濟發展，邊氏續稱，「蘇聯與世界其他各國間之顯著差別，乃在吾人到處可見蘇聯人民對其工業建設之偉大熱情」云，邊氏復謂世界各國願意避免軍事衝突者，莫如蘇聯，此語既竣，聽衆報以如雷之鼓掌，邊氏續云，「任何人不能與蘇聯之和平政策互賭輸贏，因蘇聯工人如遭襲擊時，大能與侵略者相搏鬥，寧於最後滴一血」云，

英掌璽大臣赴丹　聯絡北歐感情
軍縮經濟均將討論

丹麥京城電，英國掌璽大臣艾登赴斯干狄拿維亞半島各國遊歷，業於今日下午抵此，渠星期日可抵瑞典京城，瑞典各報深以此事為幸，謂艾登之來，既可以調和兩國感情，又可使兩國對於財政，經濟，軍縮等問題意見接近，一言以蔽之曰，凡屬國際問題，均可因艾登此行，而使兩國見地愈趨接近，且上此日內瓦國聯會舉行大會時，瑞典外長散特斯適為主席，艾登與散氏多所接洽，兩人私交亦甚相得，此次艾登翻然蒞止，亦可重敍舊交也，按艾登係受瑞典政府之請，前往典京，其主旨在釋明瑞典在日內瓦所處地位之重要，並表示兩國對於軍縮問題，抱相同之理想，以及瑞典在（金鎊集團）中之地位，（十二日）

巴爾都略歷
法故外長

巴黎電，故外長巴爾都（姓）路易（名）生於一八六二年，少時在波城讀書，成績輒冠其曹，爾時巴氏已醉心政治，嗣在波爾鐸城大學法科畢業，即在當地操律師業，後往巴黎更求深造，卒於一八八六年得博士學位，所撰論文兩篇，傳頌一時，一八八八年巴氏在波城任市參事會議員，翌年當選為衆議員，嗣八後改入參議院，每屆聯選，一一八九四年巴氏年甫三十二歲，即任公共工程部各部部長，而於一九二三年組織內閣，自任總理，歐戰期內其子戰死沙場，巴氏悲痛逾恆，不問政事，嗣經故總理班樂衛之敦促，始以不管部閣員之資格，加入內閣之戰事委員會，凡爾賽和約簽字後，衆議院根據巴氏之報告書，始將和約通過，自此以後，巴氏歷任內閣要職，在國內政治上處重要地位，即如歐戰將任時，恢復軍役期限三年之法律，得由國會通過，巴氏之功居大，本年杜邁格組織政黨休戰，內閣請巴氏担任外交，在日內瓦折衝，迭著功勛，巴氏不僅為政治家，且以雄辯，對於法律及歷史著作甚多，於一九一八年當選入通儒院，（九日）

巴黎電，外長巴爾都昨日已在馬賽慘遭暗殺，巴氏為法國政治界之領袖，一八八九年初為衆議員，後歷任閣員等要職而任總理，至一九二二年復被舉為參議員，巴氏於戰後第一年為最得意之時期，彼代表法國折衝困難之戰債問題，故戰債問題巴氏實為最熟悉之一人，巴氏生於鄰近西班牙邊境奧洛倫聖瑪麗地方，曾得法學博士學位，在巴黎執行律務，畢生著書約有十種，皆無特殊佳處，然彼以此遂得被推舉而入法國學院，享不朽之名，巴氏藏書甚富，一八九四年巴氏公為共工程部長，二年後任內政部長，繼復兩任司法部長，至一九一三年推倒白里安而任總理，後為杜邁格所倒，巴氏隸屬左派，自在現閣中任外交部長之後，遂成為全歐之政治領袖矣，

南國新王入京執政
國內各民族更為團結
羣衆歡聲雷動

南斯拉夫京城十三日電，新王彼得二世，母后瑪麗，羅馬亞尼皇太后所乘之專車，於今晨九時零五分行抵京城，同車來者，尚有母后瑪麗之妹，羅馬尼亞公主伊麗亞娜，外長葉夫的區，及阿爾塞勒親王，羣衆歡聲雷動，自清晨起，梭可爾體育會會員，及一切愛爾團體團員，均在沿途排除站立，奧爾伽郡主及三攝政，暨全體閣員，均屆站恭迓新王，軍隊奏國樂致敬，新王下車後，至車站大廳中休息，當有參衆兩院辦公事人員，各教會首領，及全體外交團，均着大禮服向新王致敬，移時新王及其侍從，分乘汽車，離車站而去，出站時，民衆羣立梭可爾團隊伍之後，高聲歡呼，光景極為動人，新王於萬嵩呼人聲中，向京城高處之德地業王宮前進云，

繁文縟節　頗露難色

新君抵京後，曾行簡短之禮節，當校閱衛隊時，衛隊吹笛靜奏（上帝佑君）之曲，新君接受司令之報名書後，即受年老將軍一團之覲見，諸員鞠躬俯吻新君之手，殊形困難，既而由大主教首相閣員依次覲見，禮畢，新君即乘車馳行三哩而達宮中，沿途有民衆向之歡呼，

攝政親王發表談話

倫敦十三日電，每日郵報駐南斯拉夫京城特派員，往見南斯拉夫攝政保祿親王，茲發表此談話如次，保祿親王謂，（予所負之使命，極為艱鉅，但予自信可以勝任，因故王生時，對於國政，未有不與予相商者，故王統一南國之功業，基礎甚固，茲雖夢逝，然其功業，猶能垂之永久，目下為南國極嚴重之時期，設為完成國家之統一計，尙需犧牲生命，在勢亦不能有所顧惜，幸而出事之後，全國尙稱安靜云云，

民族意志　更為團結

南斯拉夫京城十二日電，全國情形，非常安靜，馬賽慘劇，並未引起內部仇怨，反使南斯拉夫各民族更為團結，南國人民，面現憂容，而力持鎮靜，克羅地，斯羅文，及塞爾濱各省人民，均準備為故王舉行盛大之葬禮，天主教福音教各教堂，以及猶太教各禮拜堂，均在柴格勒勃舉行祭奠以紀念前王亞歷山大，以其統一南國，功不可沒也，今晚此間眞理報謂，（南國人民，以愛故主之誠，恭迓新王，）該報敍述新王在倫敦求學如何努力，特幼年嗣位，身膺重寄，其境遇為可悲耳云云，

殯儀次日　三國會議

普拉哈十三日電，南斯拉夫故王亞歷山大定於十月八日殯葬，小協約主席羅馬尼亞外長鐵杜斐斯哥因召集小協約國於十九日在南斯拉夫京城貝爾格勒舉行會議，三小協約國外長，均將出席，據捷克報紙所載，今次會議所討論者，將為重行確定三小協約堅決維持原來政策云，

南王遺櫬　經意領海

羅馬十二日電，南斯拉夫驅逐艦杜白羅夫尼克號，載南王亞歷山大遺骸，今日駛入美西那海峽時，意海軍曾發禮砲二十一響，另有意巡洋艦一艘，魚雷艇一支隊，護送杜白羅夫尼克號駛過意國領海，維時拉尼里燈塔亦懸南斯拉夫國半旗，

一世梟雄　蓋棺定論

巴黎九日電，故南斯拉夫國王亞歷山大一世，生於一八八八年十二月十七日，係塞爾維亞國王彼得一世之次子，幼年在日內瓦中學肄業，繼往舊俄京城聖彼得堡研究軍事，一九〇九年因其長兄放棄王位，彼得一世乃立渠為儲君，第一次巴爾幹戰爭時，塞爾維亞與希臘及保加利亞締結同盟合擊土耳其，即亞歷山大從中斡旋之功，戰時王親率軍隊在古瑪諾伏及皮多爾奇兩處，戰勝土耳其軍隊，嗣後二次巴爾幹戰爭爆發，亞歷山大又身先士卒，擊敗保加利亞軍隊，一九一四年六月十一日，亞歷山大以儲君攝行政事入歐戰爆發後，任塞爾國軍隊總司令，與奧匈帝國軍隊奮勇作戰，嗣因保加利亞加入德奧方面，塞爾維亞腹背受敵，勢不能支，不得已率殘軍退入亞爾巴尼亞國境，退却時亞歷山大殿後，其後在希臘薩隆尼加方面與法國軍隊合作，卒獲最後勝利，一九二一年彼得一世薨，亞歷山大繼任為塞爾維亞，克羅地，斯羅文國（改稱南斯拉夫）國王，小協商之成立，與巴爾幹半島協商公約之得以簽訂，亞歷山大之力為多，最近曾往保加利亞京城訪問國王鮑利斯，使兩國國交趨於接近，近數年來王竭力與羅尼亞及捷克斯拉夫合作以求固南斯拉夫在巴爾幹之地位，此三者，即是所稱小協約國是，一九三三年九月，西萊亞之會議實為達此目的之一重要行動也，王之軼事，甚為民間稱道，一九五年六月，經阿爾巴尼亞退兵時，因君與政府諸員均登第一船出亡法國，王獨不肯離，雖有死於砲火或為敵俘之虞而仍從容指揮軍隊，撤至安全之地，於是英名大著，一九一五年初之委棄貝爾格勒也，政府曾下嚴令，無論何人，不得返京，因協約軍方於諸大路猛轟，彈下如雨，入者輒不能自保，往時有汽車一輛，載軍官二員，即亞歷山大王，不之從，仍冒險至貝爾格拉，畢其重要之任務而復返尼墟大本營，王遺有三子，長彼得親王年十一歲，次多米斯拉夫親王七歲，幼子安德勒親王五歲，南王此次來法，王后瑪麗原與同乘軍艦，后頗感小適，旋中途風浪交作，王率，改乘火車而行，距竟從此永訣乎，

替各商店的老板打算
保可在營業上多得一筆意外的收入

門市商店，每天所賣的錢，放在屋裏常有盜竊水火的顧慮，若向重慶平民銀行開一往來則不特可免去上項危險，并可得到優厚的利息，將來盈餘上又多一筆意外的收入咧！

開胃靈　天字
醫氣強壯劑　靈藥
（招請各埠代售）……均有寄售由敝處負擔本……重慶上陝西街晉川興號啓
說明書……大藥廠出品……總經理處……街……房均售
工局街五十號

扭手牌國產毛線

牠的顏色美麗
牠的性體軟柔
牠的物質堅固
牠的碼數特長勝過泊來品愛國同志請速購用

華中區總經理 漢口集義生 駐渝朝陽街謙泰內

國內各大商店均有出售

天津東亞毛呢紡織股份有限公司出品

本市經銷處裕大商店，明月公司，住陝西街，華盛商店，恆孚商店，住商業場，天順興，熾昌商店，國貨介紹所，

學生文藝叢刊

適應學生心理 內容作品，都是學生們心血的結晶，處處顯着學生由自然美，所以格外能適應學生的心理。

增進學生知能 本刊材料，不僅算學生作品，並且是全國高材生作品的精華，選擇精嚴，足爲知能上一助。

改造學生思想 本刊依據現代思潮而改進，發展新文學，研究舊文學，活潑潑地，以掃除學生偏枯的思想。

提高學生興趣 本刊除儘量作文藝運動外，對於科學上的研究，如魔術工藝等，均逐期刊登，以啓發興趣。

第八卷 徵求預定

出版已有七年 期銷二萬餘册

編制新穎活潑 體例包羅完美

是學生的良友 是學生的生命

全年十大厚册 預定二元五角

每期文字，十有餘萬言，全年共百餘萬言，充實無比，

全年十册每册另售三角預定祇收二元五角

內容大加刷新增多篇幅

上海大東書局出版

張段兩姓解除婚姻預約啓事

啓者氏等張段兩家均由先夫在日憑媒桂林春以張姓之子名興科與段姓之女名前梅協訂婚姻預約不料張姓之子突患神經病醫治數年未痊今兩家丈夫均已作古男女各不願成配特憑族戚張春和段竹軒等協議取得雙方同意自願將從前婚姻預約解除庚帖廢棄以後兩姓子女另嫁另娶各有自由不得別生枝節除由兩姓同意書立合同並抄粘呈懇法定機關存案備查外特再登報聲明各界人士幸垂鑒焉

張蔣氏 段黃氏 同啓

天成美銀樓

金銀首飾 克己歡迎

工精價廉 換兌十足

地點中大梁子街 軍部斜對門

同福

茄南沉香 眞天生磺 專翕大生膏 安宮牛黃丸 神效活絡丸 萬應如意油

正路洋參犀角 眞鳥寶丹 牛黃至上 雷允六神丸 培精固本丸 粒一痧

綠水蒙桂 家保赤散 牛黃清心丸 當歸蘆薈丸 調經和血酒 紫雪丹

重慶證券交易所啓事

啓者本月一日夜本所監工張永康在模範市場本所新建屋內被盜竊去重慶海關[illegible]

請以科學方法治瘧疾

郁養渠君玉照

瘧之爲病由於瘧鬼君尙信此讕言乎當然君不之信也因爲瘧疾病源係由蚊豚傳佈屢經科學證明了無疑義但是科學亦嘗證明由蚊豚佈入人體之瘧菌苟其人血液強旺充足亦不能生存而致病是則治瘧之成功與徹底方法無過於調補血液使之濃厚清潔強旺壯盛俾能消滅瘧菌於本體之中具此功能之藥韋廉士醫生紅色補丸奏效之例不勝枚舉即如最近江蘇蘇州郁君養渠亦其一也

郁君係蘇州大馬路五六三號長豐提莊經理其來書云『鄙人近患瘧疾後乃面黃肌瘦胸滿腳瘦頭暈心跳體弱神疲雖服各藥如奎納等品終不除根幸經友人周寶蟾君介紹服用韋廉士醫生紅色補丸服不多時卽覺胃強力益不久諸症盡去身體復原瘧亦從不復發矣因特書此以誌謝焉』

韋廉士醫生紅色補丸統治血虧腦弱積食早老痛瘋腳氣婦科特症病後虛弱以及其他由血液或神經衰弱而起之各症無論男女老小均可信賴其靈效也 各藥房皆有出售或向上海江西路四五一號韋廉士醫生藥局購備每瓶一元五角六瓶八元郵力不取

一二五五

早餐未進 七個香蕉

嘗有孩子侵晨剝吃香蕉其母見而告之曰『空腹不宜吃香蕉你知之否』其子則應之云『毋母慮兒腹不空蓋已吃香蕉六個矣』

有狠多狠多母親均以小兒吃食香蕉以及其他生菓爲有損無益其實不然食量生菓甚合衛生凡吃生菓而發生胃疾者總因吃食太多或所食之菓尙未成熟或過度成熟再不然必其菓爲塵侵蠅集不甚潔淨耳是故小兒吃菓不宜過多且須注意其所吃者成熟適度而又十分鮮潔也 苟遇胃疾發生則不論其原因爲何須立投以嬰孩自己藥片此片係爲小孩特製之腸胃靈藥味美性和專治小兒肚痛發熱傷風泄瀉蛔蟲出牙等症凡有兒女者務宜常備之而應不時之需也 韋廉士嬰孩自己藥片每瓶大洋七角各埠藥房皆有出售

一二五五

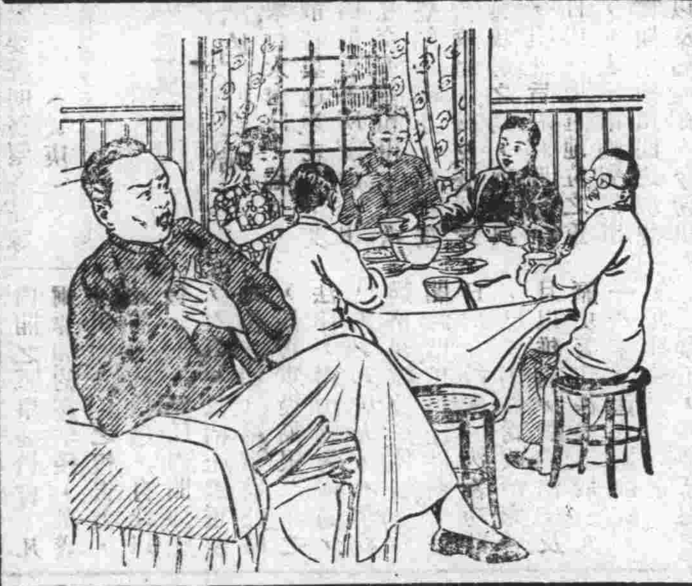

君之胃部年齡若干

君亦覺得餐後嘈雜吞酸打噎腹痛等症告你尊胃年齡衰老乎若然請於膳畢吞服清導丸一兩粒以除其痛苦不久一切食滯症候均可告瘳矣此丸藥性和平有如大然之作用而卻又功效可必有如旭日之東昇其輔助消化靈效輒著且由其平肝疏滯之功舉凡頭痛胆疾面疹口臭泄瀉痢疾內外痔瘡均善防治於此暑天不時服用尤能保身體涼爽康強也

山東韓家莊永濟藥號于君濬源來書云『鄙人常患便秘積食噯氣嘈雜胃部痞滿不思飲食後服清導丸數次諸症悉愈曷勝欽佩之至』

清導丸各藥房皆有出售或向上海江西路四五一號韋廉士醫生藥局購備每瓶七角六瓶三元五角郵費不取

當代國文

注釋者 薛無競 朱雯 沈聯璧 等

初中 第一册八角 第二册一元 第三册一元 第四册七角 第五册八角 第六册八角

校訂者 柳亞子 相菊潭 金宗華

高中 第一册七角 第二册七角 第三册一元 第四册七角 第五册七角 第六册八角

贈 樣本函索即寄。如得有敝總局特別贈書券者，加蓋校章附郵洋十五分，贈第一册一本

特色 標準適合 取材新穎 切合實用 文法簡要 售價低廉 編選嚴正 內容豐富 注釋詳明 附略讀文 裝訂雅緻

上海中學生書局 重慶分局 售珠市二十二號

無敵牌
潔白牙膏・擦面牙粉・

功效比較任何舶來品為優・
價格比較任何國貨為廉・

上海家庭工業社出品
重慶經理中華國貨介紹所
下都郵街

中華第一針織廠出品
上海四川路泰安坊

龜齡丹　龜齡集
大正場業

生礦西藏紅花神樸眞麝香熊胆參茸定坤丹同仁堂衛生丸以及京廣申漢小兒丸散膏丹應有盡有外埠函購郵費奉送

往來所立之賬據等項務希於兩星期內請祈各債權人儘向法院當庭呈繳各證據而資考查否則逾限不呈繳法庭者即自行拋棄權利以後不能生效特此登報聲明謹啓

破產人李秉奎謹啓
（天辛）

吾乃自豪。
請來親炙

吾有一子，年十歲，倫俐非常，彼在體育上已獲有獎章三枚，其二得之賽跑，其一得之跳高，氣力健强，不亞於長彼十歲之人，吾女亦殊健美，在學校中常冠儕輩，彼將來當成一敏慧之婦女無疑，

吾固覺自豪，而其殊要當歸之吾妻，蓋彼深知欲使兒童體格健康，則其食物必須適當，彼深信桂格麥片足以助長肌骨，滋補充兒童因讀書遊戲所耗之精力，吾子吾女日常食之，皆能充分表現成績，可見吾妻主張甚是，

吾亦日食桂格麥片，吾雖從事勞心之工作，頗覺桂格麥片能為吾增加精力，使吾工作不倦，故吾可稱為桂格麥片家庭中之父，殊覺自豪，

各地商店均有出售

桂格麥片

請認明牌上老人為記

Quaker Oats

重慶青年會一九三四年八月份收支一覽表

經常收入 借方科目	金額	經常支出 貸方科目	金額
會費	9140 00	總務部｜一	
捐款	5 00	薪工	657 00
市會房租	3 60	燃料	30 43
分會房租	340 10	培修及房租	169 30
市會宿費	969 55	子金匯水	39 88
分會宿費	330 79	購置	11 71
子金	53 08	郵電	5 00
市會電影	619 73	印刷文具	64 13
分會電影	1599 37	沐浴室	387 69
市會沐浴	86 13	捐款	16 03
分會沐浴	317 98	宿舍	141 35
商業夜校	190 00	雜項	96 07
第一幼稚園	133 59	特別捐款	19 05
市會雜項	6 07	陝西街	
分會雜項	[illegible] 91	總務部	906 59
青年里捐款	100 00	電影部	460 53
體育部	[illegible] 19	宿舍	19 06
夏令營	45 00	浴室	98 19
		德育部｜一	
		雜項	99 09
		薪工	30 00
		智育部｜一	
		圖書館	139 51
		中英算校	96
		幼稚園	177 67
		商業夜校	3 57
		民衆校	33 63
		薪工雜項	113 91
		體育部｜一	
		游泳池	944 57
		體育用具	49 73
		雜項	99 19
		薪工	196 98
		會員部｜一	
		交際	11 384

經常收入 借方科目	金額	經常支出 貸方科目	金額
		雜項	11 57
		薪工	45 50
		少年部｜一	
		雜項	351 47
		薪工	51 00
		職工部｜一	
		南泉徐家坡	47 69
		薪工	95 00
		訓練部｜一	
		旅費雜項	49 45
		薪工	13 00
		電影部｜一	
		油費	19 6
		租片	690 00
		印刷廣告	189 43
		雜項	16 63
		薪工	290 40
		建築股	3449 5
		游泳池	199 30
差額	9969 63		
合計	10118 19		10118 19

兒童須有
健全的牙齒

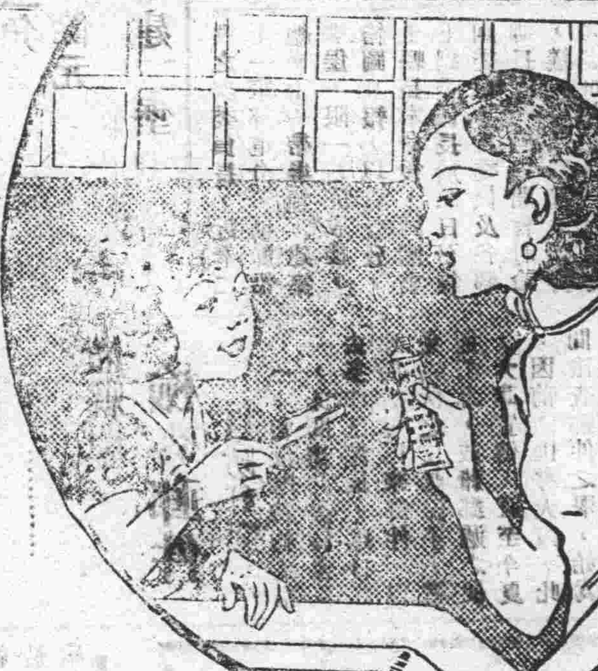

絲帶牌牙膏
為兒童所喜

一澱粉二糖食三蛋白質四脂肪五礦物質六鮮菜七烟酒均為吾人主要飲食品在在足以玷污齒牙而掩蔽其皓潔不論成人小孩須常用絲帶牌牙膏每日刷洗二次則皓齒清潔健全因絲帶牌牙膏質料純細泡沫豐盛能適布全部牙齒擠入牙齦齒縫將污染食屑澈底滌除而且其味甘香異常適口故兒童尤喜用之

RDC-334

美商上海棕欖公司啟
廣東路五一號

省內要聞

二路兵力集中後 懸賞收復火烽山
三四路正聯合向匪進攻 匪軍大部移向綏宣方面

（本報順慶特訊）頃據軍息，廿九軍田頌堯軍長，以南部嘉陵江對岸之火烽山，形勢險峻，在軍事上，該山頗佔優越位置，前因陣地變更，及他種原因，該山竟被共匪於舊歷八月廿六日竄陷，翌日（廿七）匪於該山除構築一切堅工外，幷用大砲向南部城中轟擊當斃廿餘人，因此南部城鄉民衆，紛向隣封各邑逃難，幸該城兵力雄厚，尚足與匪相抗，最近田軍長以該山爲蒼閬昭廣之鎖鑰，實營蓬西充南充之屏藩，關於目前進剿通巴赤匪，備極重要，田氏日昨下令，限日將該山收復，幷懸獎五千元，以資鼓勵，且責令該軍李煒如部之譚之珍團爲先遣部隊，連日軍匪隔河鏖戰，異常激烈云。

南部通訊二十九軍駐潼綿中德各縣部隊，自奉到田軍長電調后，廣即星夜開拔，現王銘章已到達盤龍驛及南部城區附近之楊哲遠部已到達大橋閬中一帶，田澤孚楊傑，呂康各部，亦到達嘉陵江閬中一線，共約十餘團之衆，日內即開始向匪進攻。

營山特訊，三四路乘五路全線出擊，匪力分散，聯合向匪壓迫，三路王團攻佔石橋河，賺金寨，大石盤，刻向七家觀，王和山猛進中，四路各旅出擊，三旅前鋒達張家場，四旅達雙河場，與鄧和部聯絡，即向匪進攻。（新川）

五路當面匪情

本報綏定特約通信，赤匪自萬源突圍，竄入宣達境內，一面以大部猛撲巴中儀隴達嘉陵江河畔，北道情況，亦告緊急，劉湘總司令，前月在閬令彭代總指揮誠乎，督飭三匯前方所駐郭李周三旅，及由綏調來之四師十旅旅長周紹軒部，向岳家寺尖山坪進攻，肅清巴河岸右之匪，與三四兩路聯絡一線，並令駐宣漢普光寺之三師師長許紹宗，及駐綏定之范紹增副指揮部，相機動作，以解北道之危，現在四師周紹軒部，攻下着名險要之老君山，鳳凰寨後，又於昨日佔領興隆場，三溪口，（距江口七十里）彭師周重生旅，亦佔領蘆子埡，正向龍崗寺攻擊中，楊壽華派兵一連，駐營達交界之悅來場，切取聯絡，范許兩部於前月底出擊以來先後迭有進展決佔領重要陣地，北道之危，因而和緩，宣綏亦臻鞏固，惟范部當面之匪，驟然增加約三師之衆，許部當面，亦增兩師，匪似有轉移陣地，改竄宣綏之勢云，（獅山十月九日）

本報順慶特訊，頃據軍息，綏宣方面之匪，爲僞三十三軍，僞四軍在蒲家場明月場，僞九軍在方斗場，雙和場，傅家山，羅家坪一帶，城萬方面爲僞三十三軍，其主力在大東寨，香爐山，佛耳岩，大突山之西，僞九軍近來傷亡極重，現只五團，多由僞四軍抽兵補充云，

余師過遂赴順

（本報遂寧特訊）四川陸軍暫編第一師師長余安民氏，奉令開赴順慶前方，參加川北剿赤戰役各情，成渝各報，早有揭誌，日前該師余癡虎旅長，已由成都率部開拔，惟該軍必經簡樂遂蓬各邑，始能到達順慶，再向前方挺進，余師長深恐沿途民衆，不明現在時勢，有所誤會，故該軍先遣部隊，約一連之衆抵此時，即揭出佈告申述該軍出動之意義及軍紀云，

劉楊信使往還

成都航訊，自劉湘總司令返省，各方對剿匪前途，異常關心，昨據某方消息，謂劉督辦抵省後，正會同各將領籌商剿匪有效辦法，前日上午九時半，劉氏在督辦署，邀請成渝兩地紳耆談話，並徵詢對剿匪前途意見後盧作孚氏，自昨已搭乘郵航機飛赴遂寧轉順慶唔楊森總指揮協商一切，數日內即可返省覆命，聞劉俟各方意見得有具體結果，一週內外，即可正式復職，日前連日均到督辦署策劃軍事進行云。

本報順慶特訊此間廿軍楊森軍長，聞劉氏已於庚（八日）由渝飛省，準備復職，故特派其後方代行部務之參謀長劉駿鳴氏，兼程赴省，極力挽勸，務盼劉氏早日復職，同時幷促各軍精誠團結，一致向共匪進攻，至後方部務，刻楊氏東電令該軍財務總監劉杜卿代行折云云。蜀新十三日

楊森籌剿赤補助費
總額四十三萬元 由戌區六縣分担 限二十日內掃解

（本報順慶特訊）二十軍楊森軍長，以現值剿赤迫切關頭，適當天候漸寒，前線剿匪士兵，被服全無，特於日前通電戌區順渠六縣縣局，各別趕籌鉅款，用濟軍需，其原電，略謂，軍需浩繁，特將原有之剿赤補助費，提前催收，用濟急需，較去年戌匪各縣略爲減少，藉示體恤衆艱之意，計廣安派額十二萬元，渠縣八萬元，岳池十一萬元，營山三萬元，蓬安二萬元，南充七萬元，由種田之戶完納，於派額之外，得加百分之二，作甲辦公手續費，再於繳款之內扣除百分之二，實報，至多不得過三百元，此外不得妄加絲毫作統徵催旅解費，票費干谷，其餘各款，仍照舊案，辦理，而其程序，着由縣府轉令城團保，比戶分攤，得先向富裕紳商籌墊，至各縣額派款統項，限文到二十日以內，一律掃解完竣，不得逾延爲要，南充縣局長，協同清核處會商後，旋即召集機關法團會議，僉以民力艱窘，措籌困難爲詞，一再協懇電呈減免去訖，茲奉覆電，除南充核減六千元外，餘均須尅日籌辦，解部備用云云，（蜀新十月十一日寄）

康定軍政首長 同訪瘋子喇嘛
驗其是否得道

本報康定六日特約通信，此間屯殖總司令唐永暉，偕同各高級軍政人員，於日前往軍人跡不到之五色海子，自攜帳棚乾糧，鼓勇行至黑紅兩海子，賞玩良久，天晚，即於黑海子傍邊平地，搭造帳棚度夜，不意該海子位於萬山之間，地勢極高，因人馬聲嘶，致將空氣震動，不到二更，暴雨傾盆，兼以冰雹，唐總司令之帳棚，亦被擊破，從人中且有受傷者，唐氏一行，遂未盡遊五海，次日即回康定，頃以南外四十餘里之色多山，高插雲霄，全無居人，只有一得道喇嘛名爲瘋子者，在半山結廬，除隨身用一小娃子及一婢女（均皆專人）外，別無一人，但各慈善家往朝瘋子喇嘛，因而施放長生牛長生羊於該山者，現在已達數百頭，唐總司令永暉，聞該瘋子喇嘛，善知過去未來，無論誰人到山訪問，彼皆能述及今後之吉凶，以至名噪一時，唐氏特於昨日，約同此間行政督察專員陳東府，財務統籌處長程仲良，鹽關榷稅官章家翰，軍部交通處長姚仲良，及參副人員，弁兵衛七等，共約轎馬數十乘，乘此秋暖之時，遊山遣興，並藉便一晤該瘋子喇嘛，以驗其究否得道，如係故造妖言，決實行取締云云，（珍寄）

安置匪區難民 總部頒辦法十項
縣長得在鄰縣設行署 設法供給難民之食住

（成都航訊）剿匪總部，鑒於難民衆多，不能不謀救濟之策，特擬定臨時辦法十項，令接近匪區之各縣長遵辦，一面幷通令剿匪各軍知照，茲探得其辦法如次，㈠全縣被匪淪陷時，縣長應率同各科會人員，退至鄰縣爲止，即就鄰縣選擇適宜地點，暫設行署，撫集所轄難民，分區選出代表，共謀救濟，務使難民食住有着，不致流離無依，幷一面協理前方兵差事宜，待該縣收復後，始率領難民回縣安置，各歸其業，㈡行署成立後，一切應辦事宜，隨時請示核辦，至辦公經費，由本部籌撥，應各造具概算呈核，所有行署成立日期，及所在地址，幷失陷退出情形，務須分別報查，㈢難民逃出本縣，應即報由本縣縣長，商同附近各縣，籌劃收容，酌量分住，以免聚集一隅，諸感困難，㈣難民呈報縣長後，應分區登記，各發給難民證一張，加蓋縣印，註明姓名性別，及里居年齡職業等項，以便稽查，而免共匪混入，㈤難民寄住鄰縣，應各謹守秩序，不得成羣結隊，藉事生非，除受本縣縣長嚴格管理外，幷受駐在地之鄰縣長官之管理，㈥救濟難民，應分別管理，如係有職業或有技能者，由本縣縣長商同鄰縣縣長，就地設法介紹，使有所事，倘若無資營生，得酌予借貸，定期歸還，至實無能力爲生活之老幼及婦女等，則量爲賑濟，其賑濟辦法，各就其宜，妥擬施行，呈報備案，㈦難民住所，由本縣縣長商請鄰近各縣，指定公地及廟宇，或借用私宅，以作難民借宿之處，對於借住公私處所，應公同愛護，不得毀損，㈧難民糧食，本縣縣長得向住在地，及鄰近各縣，商籌借用穀米，或按時價折借現款，由縣長出具印收，幷由財政科長副署，俟回縣後，即行照數歸還，㈨鄰縣官紳，對於入境難民，應盡力維護，對於食住兩項，尤應充分接濟，不能藉故推諉，幷不得稍涉歧視，須知同屬川人，同處漏舟，相扶相助，義不容辭，㈩縣地失陷之縣長，及各員會公務人員，應激發天良，各盡職責，與人民同共患難，不得孑身獨去，如有未經呈准任意離職者，即以擅離職守論，從嚴懲處，決不姑寬，上列十項，僅舉概要，其有爲本令所未及者，即由各縣長查明情形，隨時呈請核辦，總期多施救濟，不使一人失所，以維難民，而盡職責云云，

丹洪馬路
兩縣長會商 籌的款修築

本報丹稜特訊，丹洪兩縣，地面連接，如層齒相依，諸務推進，均須相輔而行，故縣長王左軍，同團委會副委員長王成之，於昨(四)日電邀洪雅楊縣長伯智，至離丹洪廿五里之仁美場會商，丹洪馬路問題，亟應興工建築，此外，眉，丹洪邛蒲五縣山防大隊部，現經上峯批准，每縣月各分担三十元地點當設於馬鬃嶺，大隊長人選如何物色，該地○堡又如何建築經費如何籌集，均會商及，詳細情形，容探再誌，（丹稜十月六日）

防剿孟光遠匪部 丹稜籌款建碉
每戶征費二角 籌款二千餘元 沿總崗山建三堡壘

本報丹稜特訊，丹稜縣境，地接總岡山脈，山深林密，常有匪徒潛匿，近復有孟光遠匪黨，在沿該山一帶，圖謀乘機活動，前經潘文華師長，電准二十一軍司令部，飭令邛大蒲各縣駐軍一路協擊，此間團委會副委員長王成之，爲防患未然及整頓團務計，特將各鄉團槍點編，發給存槍證，以資識別，並派專員前赴邛定置刀矛一萬餘件，運回縣後，即由人民照價購買，王縣長及團會委王成之副委員長，近奉二十一軍部電令，飭即沿總崗山一帶場鎮，建築碉堡，限一月完成後，繪圖具報，以資查考，王縣長奉令後，同王副委員長於二日召集團委會，各委員及各鄉鄉長在縣府內開會討論，議決辦法數端，茲特探誌如次，（一）團委會款項奇絀，此項經費由人民分擔，每戶征碉堡建築費二角，全縣可得二千餘元至三千元之譜，（二）在沿總崗山之白岩場，騾子坡，張場等地，建築三大碉堡，其餘各鄉，則稍緩建築，（三）由團委吳春陽，前赴白岩場騾子坡張場等地，測勘險要地點建築，吳已於昨（五）日開始測勘矣，（丹稜十月六日）

西康土人之住居
分碉房毳幕二種 定居者居住碉房 遊牧者居住毳幕

本報康定特約通信，西康地廣人稀，其居處與內地迥異，約言之，可分爲碉房，毳幕二種，碉房者，砌石爲牆垣，架木作樓，樓之層級，與家之豐嗇爲比例，最高之層，高度不亞於歐美各大埠之建築，惟其宏富壯麗，軒敞爽凱，不及遠甚，但屋頂亦作平臺，室之內部，視主人之尚好，其雕刻彩畫或簡樸美觀，各不一致，惟例必闢一佛堂，爲喇嘛誦經之地，築一小塔，爲焚化紙錢之所，豎一木竿，懸六字眞言之旗，其貴富者，則另建一室，羅列祈禱用具，名曰轉經閣，土司及頭人等，必有誥封之堂，於壁畫熳闊之門，表示其爲官衙也，又於祕密之窟，以藏貯珍貴物飾，幷使小娃子（即奴僕）環居於內，以厚衛之雖強梁不易攔入而其牆壁雖皆碎石砌成，槍彈亦不能傷，多有借此負固以抗強敵者，喇嘛寺亦屬碉房，其最大者，有四五千間房屋，比內地之場鎮尤大，其最高層，金頂金瓦，輝耀數十里，此碉房之大略也，至毳幕又名黑帳棚，一曰蝸窟，爲牛廠娃馬廠娃所居住牛廠娃馬廠娃者，因其以牧畜爲業，亦名之也，蓋此等以牛馬爲生活，而牛馬則賴水草以爲生活，故時移就水草豐富之地而居之，以至住無常處，不得不藉毳幕以爲居室，毳幕者，以牛毛組成，大者可數畝，幕中無灶，男居於左，女居於右，老者少時恆偎羊就灶側而宿，壯者恆宿於四週，牛馬隨壯者均宿幕外，旅行者若無投止，亦可就幕中寄宿，若最大之牛廠或馬廠，其牛羣馬羣，雖不累萬，亦多盈千，而司牧畜之主人，恆只數口，亦無失散牛馬之苦，惟於幕外畜犢狗數頭，以爲守望之助，此即毳幕之情況云，（珍）

豹子
榮隆間發現 傷斃行人二

（本報隆昌特約通信）榮隆兩縣間之大垭山油房溝一帶，年來發現大豹十數頭，四處噬人，今夏竟奔至東道方面之石燕橋，劉家橋等地，綜計先後被噬斃之男女及小孩達百人以上，就中僅餘骸骨衣物者，亦有三十餘人之多，咬去，犬羊之類，亦達百數十頭，兩縣人民，組織除豹團，聘請打獵隊，募捐籌款，設阱安欄，無所不至，然卒未捕獲一頭，乃入秋以後，豹倏無蹤，於是鄉人謠言紛傳，謂某老農某日晚，曾覩有神人以小舟渡河，載豹多頭東去，從此可告無憂，殊昨日隆屬油房溝方面，突又發現一豹在小塗間，噬斃農民李某之女，年十二歲，幷重傷担柴之老者一人，刻兩縣境間之村民，又復人人自危云，（平心）

隆昌剿赤隊 遣散五中隊
麻布業改善 災民廠開工

（本報隆昌特約快訊）此間團務當局，日前奉令，抽調全縣民丁，編剿赤義勇隊十中隊，（每隊九十人）集中縣城訓練，聽候派員點驗，當抽調時，一般村民不明大義者，大都設法逃避，無所不至，幸目下前方剿匪軍事穩定，上峯已有電令來隆，命裁減五中隊，當局奉令後，隨即解散四百數十人歸田，該民丁等，無不如魚得水，如鳥還山云，

又訊，此間團務副委員長丁常炳氏，接辦團務，數年於茲，對於團務工作，無不革舊樹新，大加整頓，近因該員年邁力衰，歸田心切，軍部已另委鍾俊臣繼任，許其歸田，縣府並委爲龍市鄉鄉長，昨已移交清楚云，

……改進……

……麻布……

（又訊）此間麻布同業公會主任人員曾得三等，因昨接滬訊，日寇近來發現三種精緻麻布，頃用以侵略我國利權，特召集全幫同業及機戶工目等多人，開緊急會議，計議結果，自下週星一始，厲行機織改良，布片首尾一致，幷一面向榮昌漂房籌商，此後無論對於粗細各布，均不得再用漂粉，即續麻婦女，亦禁用麻漂漂粉，以保布質之堅固，而抵制仇貨，挽回利權云

……災民……

……工廠……

（又訊）吾隆救濟院長晏近忠，近爲收容淪落災民及幼年乞丐起見，特籌集經費，就南城外朝天寺擬辦工廠一所，現已收得男女災黎幼丐等數十人，僱技師開工教習，計分裁縫，織布，理髮，編蓆諸科，郭縣長關懷民瘼，今晨曾親蒞廠內視察訓話云，（十月十四日平心寄）

汶川擬就冬防辦法
全文十項 呈縣核奪

（本報汶川特約通信）此間保衛團副團長胡映侯，以冬防在邇，各鄉民團，亟應整頓，以防匪患，昨特擬具冬防辦法十條，呈請楊晴舫縣長核定，跟即施行，茲覓得所擬辦法如次，㈠規定冬防起止日期，㈡飭令各區民丁，限期組織成立，分班守夜，擇險駐防，㈢飭令各區清查戶口，以防內奸，㈣訓練民丁，應有懲賞條例，㈤民丁各宜振頓械彈，如有壞濫，不堪適用者，應飭令換購或修理，幷須充實其子彈，㈥各區民丁，每月至少須會操一次，或照前歲冬防時，所定檢閱條例，按月舉行，以期武力精神，當能實現，㈦飭令各區，隨時將所管地面之盧堂芟除，以免匪人藏匿，㈧民丁守夜之膏火費，應先規定，以杜虛糜，㈨民丁操練科目，應爲制定，飭由該管區隊領發，㈩各區民丁拿獲盜匪，須立送案懲辦，嚴禁擅用私刑拷打，以上十條，候令實施云云，（微言十月八日）

灌縣開始 檢查郵件
以防奸究

（本報灌縣特約通信）此間清共委員會攻去多即已派員，逐日在郵局檢查往來郵件，以免潛伏之反動份子，靈通消息，或藉郵遞之便，大肆宣傳，直至今夏，因前方匪勢大減，此間檢查郵件之舉，始爲廢弛最近情形又異，謠諑繁多，是以清共委員會，昨又有人至郵局，繼續檢查郵件之工作云，（微言十月九日）

鄧培德秘製痔瘡丸

痔瘡一症最是留連久而不愈必成漏症即有生命危險鄙人曾得秘傳(一)不敷藥(二)不洗藥(三)不用線䌷專用內服丸藥服藥一次歷三四鐘時即解大便一二三次使毒從大便而出即刻病退有血止血脹痛立消輕者一服全愈重者隔二日再服一次斷根永不復發無論男女

（商）

商業場

上海東方製磅廠出品

各種西式磅秤

效力準確　經久耐用

現貨陳列　歡迎參觀

全川總經理　華記機器五金行

重慶日象街三八號電話四五六號

開明書店新書

重慶售珠市　電話四六九

努力爲社會服務

書名	每冊售價
新生活叢書	每種一角七分
汪錫鵬小說集	六角六分
將軍	六角
兒童音樂故事	二角二分
恨世者	三角三分
毋寧死	六角六分
風箏—製作及救濟	四角四分
世界的民族文學家	八角八分
實驗乾電池製作法	一元九角二分
國學入門	九角九分
中日俄戰爭評論	七角七分
中國作家自敘傳文鈔	八角八角
現代世界文學小史	六角六分
中國人文日記鈔	八角八分
中國的工業	三角
名筆二十篇	六角六分
清詩三百首	二元二角
小品文三講	一角七分
會計合訂本三卷	三元六角

謁誠謀讀者便利

外埠函講另加郵費二角　價目　每瓶一元　每打十元
謹防假冒　魚市口次上文華街八十二號自來水上隔壁玻璃門面便是

本埠要聞

程沛民昨離渝東下

赴漢面謁蔣委員長

中央軍事特派員程沛民，奉電調任贛閩粵鄂五省剿匪預備隊總司令部參謀長，兼五十七師師長，所有特派處趕辦結束各情，曾誌本社前訊，茲據探悉，程氏繼奉蔣委員長電召，至漢口有所諮詢，本已購有郵航機坐票，擬即隻身先行飛漢，眷屬隨後船行，成都特派處結束事宜，即由李參謀長子明負責辦理，無如連日雨霧沉沉，未便冒險，適民貴輪昨日開渝之便，即於前晚上輪，其夫人及其公子亦隨行，臨行郭代軍長文欽，李司令翰丞，及各軍駐渝代表多人，分別爲之祖餞，應酬頗爲忙碌，直至九鐘始克上船，即於昨晨五鐘，離渝東下，大約十八日可抵漢口云，（重慶）

民團總部召開 聯團會議詳情

八縣縣長聚集一堂 議決要案十有餘起

此間民團總指揮部，召集之八縣聯團聯防會議，於十四日續開審查會，由甘處長徐處長召集八縣縣長暨練長等，將各縣提案，及臨時口頭建設紀錄，綜合總部預擬議案多起，分別性質，屬於一般情形者，屬於特別情形者，分兩組審查，個別審查，由甘徐兩處長分任一二兩組審查會主席，討論至午后六時，始審完畢，於昨日（十五日）午正十二時仍在總部辦公廳，續開正式會議，將各案作最後決定，旋由郭主席提出各項議案，依次討論，其案如次，一，關於團務一般的進行事項案，辦法，照總指揮部規定辦理，必要事件，再行臨時呈報解決，決議，照審查辦法通過，二，關於擴大縣長職權範圍案，辦法，㈠照總指揮部規定辦理，㈡在特殊情形下，縣長得便利處置事件，如集中糧食武器，資財等等，過必要時斟酌辦理。決議，照審查辦法通過，三，保障獎懲團務人員，及征調人力財力案，辦法，由總部規定辦法，頒布實行，決議，照審查辦法通過，四，聯防各縣團隊與財力，須實行協助案，辦法，各縣團隊，應不分界限，互相援助，其援助鄰縣之團隊，所需費用，由出隊之本縣自身担負，在緊急時，鄰縣酌予友誼上之補助，決議，照審查辦法通過，五，各縣聯防協商之辦法案，辦法，由有關各縣自行商定，決議，協商之結果，應報總部備查，照審查辦法通過，六，交通聯絡案，辦法，聯防各縣，應將電話網遞步哨，斟酌需要，從速設法完成，使消息靈通，其辦法由有關各縣自行協商，報部查核，決議，惟協商結果，報部備查，照審查辦法通過，七，團務經費案，辦法，照本部規定經費原則，斟酌地方情形辦理，決議，照審查辦法通過，八，軍部補助貧縣份經費及免征剿赤費案，辦法，一般情形的應勉爲其難，惟綦南兩縣，情形特殊，雖極困難，但軍部無款撥助，現在綦江已明令免征剿赤費，南川可否免征或改征，另案解決，決議，一般情形的照審查意見通過，惟南川准緩，綦江例免征剿赤費，九，槍枝子彈補助案，辦法，各縣應借用民間私槍，予以保障，如有損失，酌量賠償，凡團公槍可雇用槍工數名修理完好，由縣長團委會監督負責考查，以防流弊，子彈可轉請軍部酌量減價購給，決議，槍枝補助事，俟將來部中有餘時，可酌量補助，子彈亦俟將來材料有餘時，酌量補助，如各縣能自行買得子彈，本部可發給通過證，十，難民救濟案，辦法，各鄉近匪區之縣，應盡量設法收容，不能盡送後方，決議，照剿匪總部規定辦理，十一，關於防線之決定，訓練之方式，碉堡構築要領，兵力配備及統一指揮四案，㈠防線之決定，決議，綦南兩縣防務重要，應擇據點於天險要隘地方防守，內防線從緩，由縣長自行計劃，以何路應防，何路應守，將計劃略圖呈部，以便考核，綦南兩縣幷由本部即日派遣參謀人員，前往視察，以便決定，㈡訓練之方式，決議，訓練方式分三，一，精神訓練，二，軍事訓練，三，政治訓練，總部另有規定，㈢碉堡構築要領，決議，仍先急其所急，扼要構築，㈣兵力配備及統一指揮案，決議，以後總部決定實行，臨時動議綦江縣長提議，拍發電報，可否只給一元材料費案，決議，由總部商電務科酌量辦理，璧山縣長提議，請發剿赤流通劵案，決議，擬具詳細辦法，另案呈部核示，討論至此時已午后六時矣，各案大體均已解決，總指揮遂宣告閉會云（重慶）

秋雨連綿江水漲

渡客不少作波臣

本報專訪，記者昨晨（十六日）因事過南岸銅元局，船將抵岸，遠瞥一舢板在河心沉下，後訪悉，船工不習水路，誤放西流，致觸大石，船底洞穿，滿船俱濫水矣，一橈夫起水，詳談米係江津吳萬發號所辦，全係山米，計三十六石之多，有板主一人，米號先生一人，及橈夫二人流入洶湧駭浪中以致均未起來云，

又訊，記者於晨後在一六嘅著，見一老者傾談寸灘昨午後三時許一過河船，載客九人，悉被落水，三人救起，六人悉遭滅頂云，同時又云，今晨（十六）在彈子石見小舢板一叉，裝運北川公司煤炭，亦幾被浪沉，幸水手敏穩，得以安全度過，言下甚感秋水之漲，遭殃者實不少云，（浮）

本報專訪，日前嘉陵江沙水大發，演出種種慘劇，損失船隻不少，人民罹此災禍，被漬滅頂而屍身無下落者，亦不下六七十人，前事未終而無情沙各又告陡發矣，昨據民生公司職員稱，該公司之民貴輪昨日（十五）抵渝掛牌，異日開申，不料沙水陡發，該輪不能抛錨靠頭，故改南岸施家河停泊，但事前裝運之貨物，及東下之乘客，忽然改更停處，多感不便，該公司以事出非常，但爲便利客貨計，特將民寧汽船泊於嘉陵碼頭，專以渡乘客往施家河上民貴輪東下，（倩）

劉湘注重官兵餉欵

幷電渝各師旅辦事處 趕製棉服送前方備用

廿一軍財政處參謀處，昨奉劉湘軍長寒（十四）日電令，對於前方剿匪部隊發放餉款辦法，前雖規定從九月份起一律發放現金，但查遵辦者仍未澈底，令飭擬定有效辦法，該兩處奉令後，特發出通知，定於今（十七）日午后三鐘，在爽園監委會地址，召集訓委會，監委會，軍醫處，開會商討辦法，務期款不虛糜，兵得實惠云，（長江）

又訊，現值深秋，天氣漸寒，尤以綏宣城萬一帶爲甚，前次劉總司令赴前線視察防務，親見剿赤官兵，均皆身着單衣，無以禦寒，歸來時會面飭財政處撥款各部，購製棉服，以禦嚴寒，劉氏赴省後，尚念及此事，日昨特由成都電軍部郭參謀長文欽，廿處長典夔，唐處長棣之，令其就近催促各師旅駐渝辦事處，從速趕製立運前方云，（青年）

彭韓電請商會 請爲匪區難民募寒衣

該地霖雪早降寒威偪人 難民流離失所禦寒無方

四川暫編陸軍第二師彭韓（誠孚）師長，近率部在前方剿匪，斬獲極衆，因見匪區下雪，難民流離失所，衣不蔽體，非常憫惻，特電請市商會潘昌猷主席及各紳耆迅速募集棉衣數萬件，趕運前方散放，以資禦寒，原電誌次，重慶五福街市商會潘主席昌猷兄，並轉渝中紳耆諸先生，及各至好均鑒，竊自赤匪豕突以來，匪區難民，皆倉皇逃命，無以爲生，麕集敝師附近地區者，不下四五萬人，弟雖盡力賑濟，但僅能救其一時之急，弟分屬軍人，自當努力殺匪，收復失地，俾難民得以回籍謀生，以免流離之苦，但在此軍事期間，地方殘破，此地霖雪早降，寒威殺人，難民皆流離失所，禦寒無術，難以卒歲，諸先生急難慷慨，久深佩仰，務祈推愛募集棉衣二三萬件不分男女老幼新舊長短，祇須可以服用，即能救急，幷盼早日派員運到前方散放，渡

歇馬鄉公所 被刼案判決

原贓清回 匪徒坐監

巴縣屬歇馬鄉鄉公所，於去歲九月十六日夜，被匪搶刦，損失公有連槍五枝，暨驗契印花稅款一千一百餘元，現經該鄉長將正匪徐庶康等捕獲，並搜得刦失連槍，呈解縣府訊辦，該犯等見事敗露，無詞可飾，均各供認同刦鄉公所，得贓俵分不諱，並賠出稅款一千元，該縣府昨將徐庶康，張雲從二名，判處無期徒刑，魏顯德處有期徒刑十五年，熊永明處徒刑九年零四個月，吳仲勛處徒刑八年，吳鵬鷹處徒刑七年，徐庶雲處刑二年，楊九迪楊九林二名，各處徒刑一年，聞已呈准二十一軍部，分別執行云，

較場壩

又出施放迷藥案

墊江程惠田被竊百餘元 弄得有家難歸沿街痛哭

專訪，墊江煙商程惠田攜帶銀洋二百餘元，來渝購貨，昨在較場壩布市購布，突遇一人將程惠田肩一拍，問道你是墊江人麽？答是的，又問你是硯石場人麽，答我是硯石場，又問你曉得張培之麽，他又答道我曉得，他現在還在當中隊長，此人即云我去歲在墊江買煙，行硯石場過路，承他送我出關，我很感激他，我要寫個片子去親候他一下，請你與我帶回去，就約他到茶館去吃茶，還又拿紙煙他吃，那曉得登時就失了知覺，聽其擺佈，結果出來走了半條街，才清醒了，摸身上鈔洋，已損失了一百七十九元，隨倒轉來找，請他吃茶的人，已不知去向，當即請憑街坊偵警緝拿，均杳如黃鶴，以致程惠田有家難歸，沿街哭訴，亦云慘也，

挽劉會經費無着

昨該會分函各公會勸募

四川各界民衆挽劉復職代表會，自成立以來，業已月餘，對於會務進行，不遺餘力，惟該會辦公經費，及代表赴京請願旅費等，毫無着落，經衆議決，由會分函本市各業同業公會，盡量勸募，俾有接濟，茲覓該函原文云，逕啓者，查赤匪禍川，於茲兩載，初僅竄踞通巴，後竟陷縣十餘，鐵蹄踏處，廬舍爲墟，擄掠甚於黃巢，殘暴過於闖獻，吾民何辜，遭此浩刦，幸蒙中央顧念西陲，特派劉總司令甫澄，總率各軍，督促進剿，數月以來，上託中央威德，下賴將士用命，迭克要地，厭擺匪窟，方冀醜類肅清可期，民衆來甦有日，殊知五期軍事未終，前線危機復起，剿匪各路軍曠日持久，或因缺餉而按劍不前，或因缺彈復臨陣後退，步調內之紊亂，陣線以此動搖，致使一簣之功，敗於垂成，言念及此可爲痛心，我劉總司令感督率之維艱，憂餉械之缺乏，於漾巳電呈中央，辭去本兼各職，消息傳出，全川震動，人心惶惶，懼時局之緊張，本會同人，目擊危機，凜慄川難，曾於灰日召集各界民衆代表，假市黨部地點，成立挽劉復職代表大會，即於元日電呈中央懇速飭劉總司令即日復職並嚴令各路軍整齊步調繼續進剿以竟全功，並以川民負担過重，財力已竭，迅予接濟餉彈，以壯軍威，而紓民困，並公推龍文治，黃應乾兩代表馳赴中央，代表本會爲川民

惟是本會經費迄無着落，所有代表旅費，及辦公各費，不能不仰給於各界民衆，熱心捐助，爰經大會議決，向本市各業同業公會勸募，以供支拂等語，紀錄在卷，除分函外，相應函達貴會，請即查照，盡力捐助，俾事有濟，吾川前途，實利賴之，並希見覆爲荷，此致重慶市口口業同業公會，四川各界民衆挽劉復職代表大會啓云云，（福民）

二聖鄉老和尚 刼殺案頗離奇

巴地法院驗明僧係刀傷斃命

巴縣二聖鄉距場十里許之白象山復興寺住持僧治安，現已六十四歲，在該寺多年，爲人極儉樸，頗有積畜，前月夜間被匪刦殺，現經縣府函請巴縣地方法院檢察處胡檢察官前往驗明，該僧治安死地其上有樓，樓上西面即韋陀殿，東面爲彌勒佛，殿佛座蓮台下，即僧治安藏金被盜之處，蓮台之右邊，有小暗門一，爲藏金啓閉之處，異常秘密，非身經其事者，不易查知其機關，確係被尖刀戳傷頭部登時斃命，昨復函巴縣政府查核辦理，聞此案眞象及正匪頗不易偵出云，（交通）

組織平劇研究社

李依吾等 昨假青年會成立

本市李依若等，爲提倡公餘正當娛樂，研究平劇起見，特邀友人數十，組織平劇研究社，乃於十月十五日午前十時假陝西街青年會地點開成立大會，計到會員二十餘人，討論結果，社分五部，當即推定各部主任，總務部主任呂渺岩，文書部主任鍾發駿，財務部主任唐患明，交際部主任王世均，（正）劇務部主任李依若，（副）胡青萍，等負責進行，將來本市平劇或可放異彩矣，

請用飛機散發標語

藉以宣傳赤匪罪惡 剿匪宣傳會

此間四川民衆剿匪宣傳會，近欲擴大宣傳赤匪罪惡，印製大批精小傳單標語，特請二十一軍用飛機，及郵航飛機，隨時帶往戌區各縣鎮，（專用指定飛機）散發，蓉宜萬漢，則指定郵航飛機散放，以廣播赤匪罪惡，而收宣傳之效云，（蜀聲）

連日陰雨 竟成遍地黃金

四鄉旱田起水農民歡欣

自入秋以還，氣候不常，時而極熱，時而極寒，四鄉旱田，因未得大雨，均未整理，農民異常焦急，近數日來，天忽陰雨綿綿，迄未稍止，各地山水暴發，河水又漲數尺，氣候異常寒冷，記者有友自鄉間來，據談連日陰雨結果，各鄉旱田，均起水一尺之譜，多水已足，農民整田工作，形極忙碌，各種糧食得雨，均極暢茂，旣霑既足，故一般農民無不喜形于色云，

市民希望 電燈費減輕

以便普遍安設

本市洋油一項，向爲外商操縱，任其故意漲價，罔顧川中及各省油礦，則尚無人開發，漏巵莫塞，良堪浩歎，現各牌洋油，最近又大漲其價，一般用戶，均暗中叫苦不已，在此時期，極盼電力廠方面，將電燈價目，減到最低程度，期于公無損，于民最利，公共利益，實行公共享受云，

巴璧間電話不日可通

新設電線已達澄江口

巴縣合川江北三縣，及三縣所屬峽區各場，均可直接或間接通達電話，惟巴璧專線，久壞未修，故與璧山消息，仍感不通，現因川北赤匪猖獗，江巴璧合四縣特組峽防局，爲求消息便利計，一面派人整理峽區各場電話電線，一面函請璧山建設科，轉八塘等場安置電線，近聞該縣已派專人安置，耗去鉛絲五百餘斤，昨已到達澄江口，搭線於峽防局之第三特務隊，巴璧間電話，不日即可通話云，

本市團務局 設督察諜察

密拿流痞奸宄

本市特組團務局，自陳新尼兼任副局長後，即會商王蘭楫局長，除將全市團務，厲行整頓外，更擬於局內添設督察與諜察二組，各設主任一員，組員若干員，執行督察與密拿流痞奸宄，一切不肖分子之責，聞該局已令飭保衛隊各級隊長，就所駐區內，將一切竊盜慣賊之類，盡量緝補勿使一名漏網，逍遙法外，以安閭閻而維地方治安云（勵商）

巴璧汽車 增加班次

藉以便利旅客

本報特訊，巴縣汽車公司最近購得福特新式汽車五輛，前因汽油狂漲，購買不易，以致原有班次，迭有減少，近當貫澈務社會服務精神，暨便利旅客計，決定將原有班次，稍事增加，在巴璧段內山洞一點半鐘班次，即行恢復原狀，至璧山道上之陳家橋徐家橋高店子一帶，每日開行一次，至比期前後三日連開專車三次，一俟油平復，膺即將原有各站班期一律恢復原狀云，（浮）

代郵

倩宇訪員鑒：請即來社具備正式手續，幷希明日午後四鐘來本社編輯部商談一切爲荷！編者復

慶　四大街

人參膏 人參精

開設重慶陝西街

新到北平各種宜紙黃毛關茸青茸片茸粉野產人參花旗參粉光洋參蘆頭參大小西洋參雪白官燕綠水蒙桂哈什螞油茄楠沉香海狗腎貢阿膠龜鹿膠虎骨酒白銀耳廣三七雲南百寶丹天

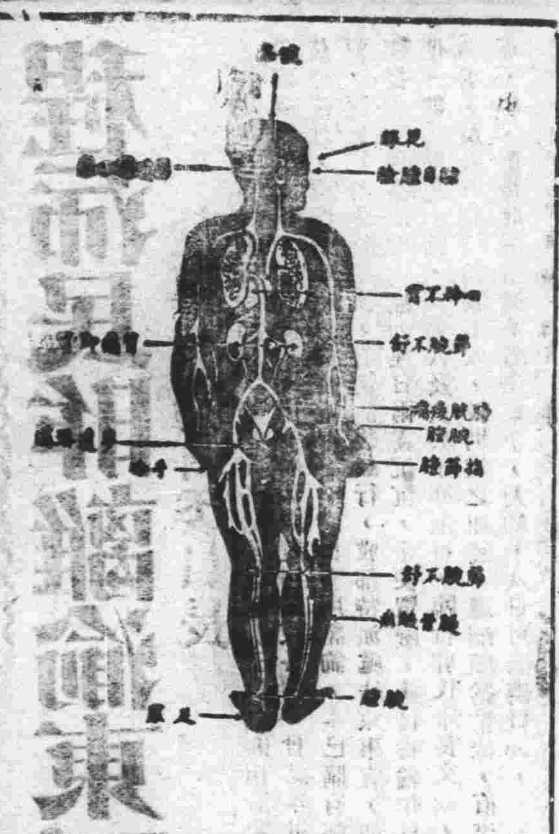

腎虧百病生

腎為濾清血中尿毒之器腎如有病則尿酸之毒質隨血液之循環侵害身體各部以致病痛發生上列各症即因腎虧而起其最顯者為背痛腰痠若不速治釀成重症為患甚矣究安氏秘製保腎丸為專治腎虧之良藥功能化尿酸利小便清血液補腎力腎強血清身自健矣凡患腎虧者宜速服此信譽久著之保腎丸也

上海江西路一八九號究安氏西藥公司啟

新加坡虎標永安堂漢口分行啟事

敬啟者敝行創製虎標萬金油八卦丹頭痛粉清決水等藥品行銷以來備受中外人士歡迎咸樂用視為濟世良藥病家福星今為便利華中同胞購買起見特在漢口開設分行如蒙惠顧無任歡迎並備有代理章程函索即寄此啟

地址漢口中山路三十號 電報掛號五七〇六 電話二三九九三號

四川特約經理 被面大王 興隆 重慶陝西街 電話六二六

英國 ASPRO

亞士北羅藥片

製於英屬澳大利亞

五分鐘見奇效

「亞士北羅」藥片。功効神速。無論何種痛熱之症。服後五分鐘至十分鐘卽可見効。待數小時後。藥力達於全身。則健康狀態殆卽恢復。

掃除傷風感冒

氣候寒暑無常。傷風感冒。最易侵襲人體。此等疾病。雖云無礙。然任其蔓延。亦易形成氣管枝炎腦膜炎等重症。故未患者宜服「亞士北羅」以爲預防。已患者尤宜服之。以資掃除。

機器製造 不假人手 衛生包裝 永保新鮮

「亞士北羅」藥片之製造。係採用水楊酸粉。經過科學方法之澄清。將粉內所含有礙心臟之水楊酸質。排除淨盡。製造之時。由藥粉以迄藥片。純由機器爲之。不經人手接觸。「亞士北羅」藥片。衛生包裝之法。尤爲特色。法用機器之力將藥片裝於衛生臘紙帶中。每一藥片。分藏密封。不漏空氣。服時祗須將紙帶上之摺縫處撕開。擠出應服之藥片。香入口中。其餘藥片仍然封密。故藏備二年之藥片。與製成後二分鐘者。同其新鮮。

亞士北羅之又一特色

亞士北羅藥片之十五大功用
(一)能在五分至十分鐘內止頭痛
(二)能使失眠之人安靜熟睡
(三)能一夜治愈風濕骨痛
(四)能解除神經炎及腦神經痛之煩擾
(五)能治牙痛驅除牙患
(六)如法服之能於廿四小時內制止傷風及流行性感冒
(七)效用神速無損心臟
(八)能解除腹部陣痛
(九)能減退熱症之熱度非常迅速
(十)能醫治劇烈之坐骨神經痛及腰痛
(十一)隨時可服無論舟車出外居家辦公均可服之
(十二)婦女精神憂鬱經期腹痛服之非常見効
(十三)醒酒提神
(十四)能減退骨痛熱及馬來熱症之熱度
(十五)喉痛及扁桃腺炎取此藥片溶水漱口非常見効

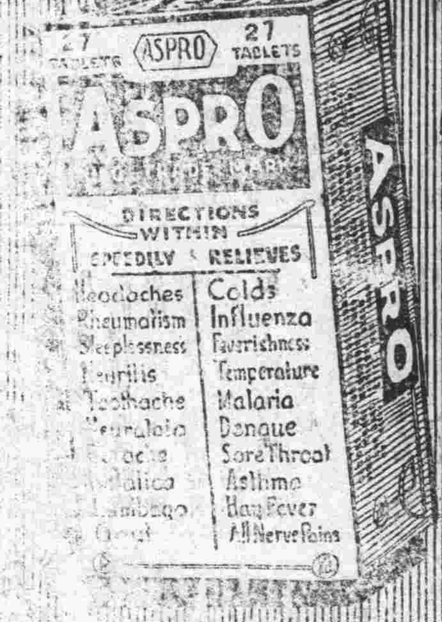

亞士北羅無害心臟

試服樣盒每盒五片 中盒十片 大盒二十七片

各大藥房均有出售

全川總經理重慶南洋大藥房

阿司匹靈

傷風

傷風小恙往往能致大病不可忽略宜速服阿司匹靈即能痊愈惟須認明拜耳十字形商標方可保證品質之精良

A-5

晉川興參茸燕桂號開設重慶上陝西街大什字

本號專辦吉林人參關東鹿茸暹邏官燕綠水蒙桂美國原皮參大枝粉光參各種小洋參高麗參三七參神樸沉香銀耳天生磺麝香阿膠鹿膠龜板膠山西龜齡丹各牌龜齡集婦科定坤丹白鳳丸衞生丸再造丸大活絡丹以及各種馳名丸散膏丹並經售上海佛慈廠各種藥品應有盡有如蒙惠顧零售躉批價值額外克己

本主人謹啟

李秉奎聲請破產通知債權人直向法院繳據登記之緊要啟事

逕啟者因秉奎昔年開貿渝濾山貨生理疊遭損失致欠外債洋一萬五千餘元至今秉奎無力清償乃將所分海棠場園青龍嘴之房屋及熟土全股業產聲請巴地法院宣告破產已沐受理外惟論秉奎自行登報通知各債權人直向法院繳據登記……

四川民衆剿匪宣傳會征集剿匪游藝材料啟事

赤匪禍川於茲二載殘暴行爲有過闖獻鐵蹄所至廬舍爲墟姦擄燒殺怵目傷心凡我同胞罔不深悉敝會鑒於赤禍猖獗雖賴前敵將士奮勇殲滅而後方民衆實有喚醒鼓勵之必要爰籌游藝以廣宣傳庶正人心而彰匪惡惟敝會同人才力有限供獻不足勉強舉行實恐隕越尚望各界同胞宏儒碩士多賜描寫赤匪罪惡之劇本或供偉論高見（來件賜交市政府內四川民衆剿匪宣傳會）俾宣傳力量得以廣播共匪罪惡深印民心民氣發揚赤禍自熄剿匪前途實利賴之敝會幸甚全川幸甚

趙汝爲失章緊要啟事

啟者茲于十月十五號在渝失慎遺去私章一顆文曰趙汝爲章其章方形隸字十五日以後設有此章之函信件條據概作無効此啟

（天壬）

四川中心農事試驗場農業調查委員會招收練習生簡章

一，緣起 本場奉四川善後督辦公署訓令組織四川農業調查委員會先調查川東各縣農業招收練習生
二，宗旨 造就農業調查人員
三，資格 凡投考練習生須年在二十二歲以上具左列資格之一者
一，舊制中學畢業曾在鄉村服務兩年以上
二，高中畢業或鄉村師範學校畢業曾在鄉村服務一年以上
四，待遇 訓練期間供給食宿調查期間月薪二十五元至五十元斟酌工作成績定之（調查旅費另給）
五，報告手續 報名時繳納 一，最近四寸半身像片 二，畢業文憑 三，服務證明書 四，報名費一元 五，填寫報名單
六，報名日期及地址 自十月二十二日起至二十八日止在重慶通遠門外川東共立師範學校稽查處報名（遠道者可通信報名）
七，考試日期及地址 十一月一日至二日在川東共立師範學校考試
八，考試科目 第一試 黨義 國文 數學 農業常識 第二試 體格檢查 口試
九，錄取人數 十八
十，練習時間 十一月十日起至十二月卅一日止
十一，練習地點 重慶磁器口四川中心農事試驗場（通信可交此處）
十二，附註 訓練期滿後不合格者不予錄用

場長 甘績鏞

中華民國二十三年十月 日

（地辛）

英醫生補丸

行銷中國將近百年

利便開胃　功效卓著

男女老幼　四時可服

各處藥房均有出售

顆顆滋補　補丸鼻祖

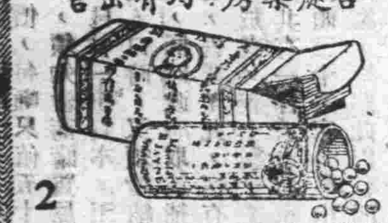

老牌壹斤美三元及第靛藍聲明

經售處

重慶　生記　天瑞　嘉隆　同記

成都　華裕　大昌和

敘府　成記　寶元通

貴陽　信成　致和

本號選製一斤老牌美三元及第靛藍在貴省行銷數十年來承蒙各界贊許現出之貨精益求精比較前數年之貨身骨提高市且鮮豔耐久不退近有無恥之徒冒牌用仇貨在貴省混銷誠恐各界受愚本號在貴省登報聲明請認明正面三元及第後背藍色仿單再加腰箍爲憑謹防假冒請賜顧者認明庶不致誤……行啓

第八期

航空公路建設獎券

十一月二日

在上海逸園當衆開獎

開獎在即　購券從速

五十萬元　人人可得

售券處

總經理道門口模範場均記公司

分銷各大銀行

商店均有代售

國民政府航空公路建設獎券辦事處發行

上海愛多亞路一八五至九號

樣子餘　千

角木橡皮圖章精印鉛石名片

注意　單辦貨贈券自古歷六月初一日附入筒包之內特此登報申明

重慶商業場正大街慶記天生元啓

醫師陸竹名

專打九一四

百濁針

痢疾針

補血針

兼治內外兩科疾病

手術保險　取費低廉

地點重慶二府衙七十一號

阿墨林

脚趾濕癢　一滴即靈

癬瘡酒濕　藥到病除

脚趾濕癢乃一種黴菌作祟發時即極癢極痛久之易使漿液流出若用「阿墨林」一滴此菌即斃因其殺菌力收斂性極強之故也

遠東總經理　上海百昌行

WATCH FOR THESE DANGER SIGNALS OF "ATHLETE'S FOOT"

Caused by the germ—*tinea trichophyton*—"Athlete's Foot" may first show itself in several different ways, usually between the toes—sometimes by redness, or skin-cracks, or tiny itching blisters. The skin may turn white, thick and moist or develop dryness with little scales. Any one of these calls for immediate treatment!

重慶經理華通大藥房

面友

白嫩　去斑

「面友」與普通雪花膏等迥異。含有貴重藥料。確能除雀斑。並可預防之。功效之速。出人意外。雀斑既除。皮色必定白嫩。

各埠藥房商店擴廠均有出售

分大小瓶兩種

當心巧立名目及影戳裝璜之冒牌劣品

萬國儲蓄會

西歷一九三四年九月十五號第二百六十四次開標之結果

第一特獎四九三七六號　青島儲戶得洋五萬元

第二特獎九二四一二號　福州儲戶得洋一萬五千九百六十九元

頭獎六十五個（每個二千元）

〇〇二〇二號	〇三五一一號	一四七〇六號	一五三九三號	一五七二四號	一六一九三號	一八三六七號	一九二四七號	一九六四五號	二一七九八號	二一九四八號
二三六九[illegible]號	二四〇一〇號	二七九四[illegible]號	二八四五四號	三〇四五四號	三〇七五七號	三三六八二號	三四六九一號	三五二七七號	三九一四七號	四三八二三號
四六七五〇號	四七八二五號	四九〇〇六號	四九〇三七號	五一〇五二號	五四四八六號	五四七九二號	五六〇〇八號	五七八八五號	五八九六二號	六〇七六一號
六二一七九號	六二七五〇號	六三二一三號	六三五五〇號	六五四八五號	六七七九四號	六九八七七號	七〇六二三號	七三二四〇號	七五三九一號	八一八〇四號
八六六五四號	八七五三一號	八八八三九號	八八八九六號	九二六〇一號	一〇一四四一號	一〇五四八〇號	一〇六三〇三號	一〇六三五五號	一〇七〇九七號	一〇八九三〇號
一一〇五二二號	一一二七六八號	一一三五五三號	一一三七三〇號	一一五一二五號	一一六六二七號	一二三〇七四號	一二七一七五號	一二九一三六號	一二九三五八號	

共洋十三萬元

二獎六十五個（每個三百元）

〇四六二九號	〇五一〇一號	〇九六三七號	一〇八六四號	一二一九六號	一二三五七號	一四八三九號	二四五六六號	二四八九九號	二五三八六號	三七六〇一號
二八二五五號	二九〇一三號	三二四六九號	三四五一九號	三五二二四號	三六二二五號	三八〇五二號	三九六七〇號	四三八三六號	四六四五七號	五〇九一八號
五二〇八四號	五六九〇八號	五七〇九六號	五八〇八三號	五八七一七號	六〇三九八號	六一三〇一號	六二六三七號	六四二九八號	六五九八〇號	六七五七五號
七〇二七五號	七〇四一八號	七一〇四三號	七三七二六號	七四三〇一號	七四四五九號	七九一九五號	八〇九〇四號	八三七〇六號	八五七二二號	八七七二九號
九〇三一二號	九〇八一五號	一〇一九〇〇號	一〇二〇八六號	一〇三三八九號	一〇六四七一號	一〇八一四五號	一〇八五三四號	一〇九〇〇六號	一一〇三一二號	一一二四三四號
一一五八九一號	一二〇一五四號	一二〇三七二號	一二一二三二號	一二四〇八〇號	一二四八五二號	一二四九二三號	一三〇五八四號	一三一〇四八號	一三二八八〇號	

共洋千萬三千五元百

三獎六十五個（每個二百元）

〇五三四[illegible]號	〇七九九五號	一一四九八號	一二一五三號	一四〇七三號	一七七四八號	一九〇四二號	二三六三一號	二五六一四號	三一七三三號	三三五三四號
三五四九八號	三七二九八號	三八一四五號	三九七七〇號	四五五八九號	四六二四七號	四七五七一號	五〇五四七號	五〇六五七號	五一九二〇號	五七八四五號
六三一七四號	六八九九〇號	七〇一一八號	七三七九三號	七四二一〇號	七五七九九號	七五八五〇號	七五九二二號	七九九三一號	八三五三六號	八四九六七號
八五八八六號	九〇二七二號	九二一七七號	九三七四二號	九五八七〇號	一〇三三九〇號	一〇三六八一號	一〇五三三九號	一〇五八九七號	一〇九四六二號	一〇九九二五號
一一〇九二一號	一一一一六〇號	一一三〇〇七號	一一三九〇〇號	一一四八三一號	一一五五七四號	一一六三一三號	一一七一一四號	一一八一八八號	一二一六四〇號	一二四八七八號
一二四九四三號	一二六三五三號	一二七〇四四號	一二八五五六號	一二八六〇五號	一二九二〇八號	一三〇七七二號	一三一〇五五號	一三一一四五號	一三一六五四號	

共洋一萬三千元

四獎六十五個（每個一百元）

〇〇一六三號	〇五二六七號	〇六五八三號	〇六七一七號	〇八一一一號	〇九七八九號	一五六八八號	一六三二三號	一六四四五號	一九五三九號	二三〇六七號
二五一九八號	二五九二三號	二七四九六號	三二二九六號	三八三四〇號	四三四八七號	四五二九五號	四六二九一號	四六七三〇號	四七四九九號	四七七九〇號
五二三五二號	五六三五三號	五六三八四號	五八二一八號	五八二二二號	六五五八四號	六九〇二七號	七六九六五號	七九五六〇號	八三三四六號	八三九三九號
八五七三八號	八九〇九七號	九四六一四號	九四九九三號	九六三六二號	九七七八二號	九八一四五號	九九〇三七號	一〇〇三〇二號	一〇〇五六四號	一〇一二一〇號
一〇一六九九號	一〇二四八〇號	一〇三〇四三號	一〇三二五六號	一〇三八六〇號	一〇四四二九號	一〇五五五六號	一〇七九〇〇號	一〇七九三一號	一一一三六三號	一一七三九四號
一一七四一八號	一二〇三〇六號	一二一四六八號	一二六九八八號	一二七八九一號	一二七九七六號	一二八六三七號	一二八七二一號	一二八八六〇號	一三一三七一號	

共洋六千五百元

附獎

（一）六一一八二一號　得洋一千九百三十九元

（二）一三二二二一號　得洋二百九十元

（三）六一三九四八號　得洋一百九十四元

（四）一一一一八一號　得洋九十七元

末獎九字共十一萬三千一百九十四個　每個得洋十元

共洋十五萬八千三百念八元

總共發出獎洋三十九萬五千八百十七元

川發行 鹽稅公債將實現

鄂省特稅處李代表飛省謁劉

昨某方接滬電，確息四川呈請中央以鹽稅作抵，發行公債七千萬元，迭經信使往還，及代表商洽，蔣委員長業已允准，發交財政部籌辦中，聞債額將減爲五千萬元，第一期提前發行二千五百萬，以濟目前之急，其餘二千五百萬元，俟第一期舉行後賡即辦理，

又訊，前日鄂省特稅處李代表等，乘航空機飛省，晉謁劉督辦，商洽四川特稅等及其他關於財政事宜，

洋米入口禁令難取銷

暹羅僑胞聲明困苦情形 財部恐穀賤傷農未准允

十二日京訊，政院據暹羅產米，大都均是僑胞耕種，自國內禁止洋米進口以來，暹米出口影響甚大，暹地耕種僑胞，大受打擊，可否請國內弛禁，以蘇僑胞困苦，政院據呈後，當即指令財部核辦，財部以本年江浙皖三省雖受旱災，其餘各地均屬豐收，若一旦弛禁，米價必跌，際此秋收之際，又必穀賤傷農，影響農村經濟，特呈覆政院令轉該商會知照

我國財政當局 十五日起征白銀出口稅

藉以維持國際匯價平衡

上海十五日電，滬金融界，對財孔以敏捷之手腕，訓令十五日起增加銀出口稅，免去金融市場，發生變化，表示滿意　並望政府嚴防私運圖利，

南京十五日電，近日白銀問題忽又嚴重，倫敦銀價大漲，一般投機家爭購白銀，致白銀市價國內外均發生極大之差額，影響我國殊爲重大，財政當局爲防制白銀出口，遏止一時劇烈變動計，決定自十五日起，開始征收白銀出口稅，俾維持國際匯價之平衡，其稅率具有伸縮性，依國內外銀價之差額，課以有伸縮性之出口稅，使投機運出口者，無利可圖，財政當局將征白銀出口稅外，并特別嚴防私運銀條出口，

粵省土煤油業陷絕境

財政廳取銷補助費 該業向各機關請願 從新規定抽稅手續

（廣州特約通訊）廣州土製煤油業各廠，近以財政廳於去月念九日佈告取銷補助費，認爲有礙業務，將必淪於絕境，除申具緣由，呈請財政廳收回成命外，並於（六）日午刻，由該同業公會招待全市新聞記者，陳述種種慘狀，請予以援助，

△△煤油興起　是日各報到有通訊社新聞記者，數十人，下午一時開會，行禮如儀後，隨即報告開會緣由，略謂土煤油業之興起，在民十八年斯時洋油每罐價值高至六元餘，自土油出產以後，洋油銷路受此打擊，陸續跌價，仍爲土油所壓，故此煤油公司即出其孔辣斯手段，探知土油原料，係採用柴油，即將柴油增價，每噸由五十餘元至百餘元，以爲制土油死命，幸吾人並不因此而稍餒，即改向英國購買原料，不受三大煤油公司拘束，是以土製煤油仍能存在，洋油公司知其技不售，乃改變計劃，

△△柴油增稅　設法發動財部，增重柴油入口稅，每噸抽至二十餘元，其後經吾人極力反對，又得報界加以援助，遂得西南政務委員會接納吾人之請願，遂令新稅暫緩執行，吾業得政府援助，方樹有基礎，

△△征保護稅　不料洋油公司又變更方針，紛紛在廣州設廠煉油，與吾土油競爭市場，同業遂聯合請求仿照火柴抽保護稅辦法，呈請政府開征煤油販賣營業稅，由去年十月十四日公佈，規定煤油發售時，不論其屬於比重四十五度以上，或三十九至四十度之煤油，一律按照每十美加倫（即二箱）報納營業稅國幣三元，（銀毫加三伸算）此稅施行，如土油則得回補助費二元，自施行以來，吾業賴此與洋油競爭，尚可藉博微利，

△△取銷補助　但財政廳忽於去月二十九日佈告，以土油廠其中有未必係純粹華商資本者，以致內部互相傾軋，糾紛日甚，且製出之油，品質不純，煤烟太多，有礙公衆衛生，政府現正促其急求改善，有此情形，徒糜庫帑，實無補助之必要，亟應將補助費取銷云云，同時財政廳又從新規定抽稅手續，取銷在零售店征收，直接從柴油入口時抽稅，每噸以油五十七罐計，納稅七十五元，查柴油市價，每噸只値五十餘元，須知油商購買原料，已付一筆資本，至貨到入口時，又須繳納鉅稅，同時政府取銷補助費，吾業至此，惟有同歸於盡，查土製油業廣州共有一百六十九家，汕頭三十餘家，佛山十餘家，均蒙此影響而停業，工人失業者達數千，今已一蹶不振矣，

△△洋油增價　而洋油則自去月念九日取銷補助費後，即每罐增價一元，共售四元，查本省每月銷油，統計約六十餘萬罐，以此伸算，每月多送金錢六十餘萬元於洋油公司須知用煤油者，多爲四鄉及末用電之家，尤以貧戶爲多，今無異直接間增加貧民負担，

△△定期請願　吾業於此日前已有呈文，呈請財政廳收回成命，至今仍未見有批覆，因此全體定期下星期二日（九日）上午九時往西南政務委員會省政府財政廳各機關請願撤銷，以恤商艱云，

丹稜商歧視紙幣 縣局出示嚴禁

丹稜訊，本縣市面一切買賣交易，各種紙幣，向來通用，現有少數奸商，意圖擾亂金融，特造出重慶紙幣不如成都紙幣，敍府內江等地對現之中國銀行劵，不易行使之空氣，以便暗中操縱，以致紙幣行使，發生困難，此間縣府征局，昨（五）日特出佈告，查糧契稅劵暨各銀行紙幣，均基金充實，隨時皆可兌現，確實可靠，決無他虞，凡人民上糧納稅，交易出入，均與現金無異，倘有奸民拒絕行使，或勒搭短價，即以擾亂金融論罪，定加嚴懲，切切此令云云，（丹稜十月六日）

財政部擬訂 掉換舊印花辦法

十一月一日後貼用實搭新花

滬市商會以舊印花票底止，財政部限期用至十月底止，迭據各地商會及本市各業公會函電，以存票尚多，屆期未經用盡之票，應以舊換新，經該會於九月間三次電呈財政部，一面通告各公會，舉行舊花登記，俾可彙辦，茲該會已奉到財政部魚電，所有舊花，如截至十月底止，尚未貼竣者，另用財部規定登記辦法，酌予分期掉換新花，其登記及掉換方法，正在擬訂中，惟十一月一日以後，必須貼用實搭新花，如仍貼舊花，即予嚴罰，其在十一月以前早經成立使用之賬簿，已貼舊花者，當然繼續有效云云，商會業將各節，通告各業公會轉知各會員知照矣，

蓉督署禁賭匯水 銀錢兩會勸告平允割價

成都市商會，昨開一七〇週各幫聯席會議，計到會共四十餘人推舉王斐然主席，丁次謙紀錄，行禮如儀後，由主任及各科處報告工作繼討論議案，一奉督署令，禁再賭匯水，已賭應平允結束，免紊金融案，（議決）由銀錢兩會，負責勸告平允割價，有必要時，再請市商會會同解決，辦理結果，並會同呈覆督署，二油米錢業請制止一角獎劵案，（議決）轉請禁止，議畢旋即散會，

中美銀行將成立

前重慶商會會長李鑫五，與美商組織之中美銀行，自進行以來，不遺餘力，聞滬行業已組織就緒，渝行經李氏多方經營，股本已收十分之六七，不久即將開幕，現正物色營業人員及行址云

江北農民銀行將實現

江北特約通訊，本縣近年以來，民生凋敝，農村破產經濟困難，不堪言狀，縣人等爲救濟農村，發展生產，補助農民，以裕民生計，乃提議創立一農民銀行，曾經早已提交縣政會議籌備在案，茲聞該行現已籌備就緒，不日可望出現云，

舶來品不得用國貨商標

滬市商會請實業部取締

上海市商會前據橡皮五金車料業公會函云，有人將舶來商品改稱國貨商標，依照法令，有無明令制裁，請爲解答等情，該會以法無明文規定，特電請實業部解答，茲該會已接批示，茲分誌原電及批示如下，

○商會電文○　南京實業部鈞鑒，工廠以其自己所製造之商品，將商標呈准註册，取得專用權，同時并以其商標，使用私行販賣之外貨，冒充國貨商標，此等情形，是否可以認爲合於商標法第二條第四款所謂欺罔公衆，由利害關係人依據該法第三十條請求評定，將其註册商標，作爲無效，敬乞示遵，上海市商會叩，江，

○實部批示○　江代電悉，查商標法第一條規定，凡因表彰自己所生產製造加工揀選批售或經紀之商品，欲專用商標者，應依本法呈請註册，是商標之使用，本不僅以其自己所製造之商品爲限，惟果有如代電所稱，同時并以其自己所製造之商品，取得商標專用權，既以其商標使用於私行販運之外貨，冒充國貨情事，自與商標法第二條第四款所謂「欺罔公衆」相合，據呈前情，合行批仰知照，此批，

國際貿易局發展對外貿易 召集廠商開會籌議辦法

各地絲綢商領袖正交換意見中

實業部爲救濟國絲起見前曾令由國際貿易局長何炳賢等，召集各地絲綢業領袖，交換意見，所得結果，擬具辦法，現正由何氏整理，擬具辦法，昨據何氏語記者，救濟國絲，徹底辦法，在短期間內尚難擬定云，至向國外市場推銷一事，何局長昨又召集廠商代表商談，並予指導，茲誌其詳情如下，

絲綢兩業意見　據何氏談，政府救濟絲業，已有多次，祇以辦法不良，收效甚鮮，現在世界經濟衰落，我國絲業愈形不振，故實業部令本八等，召集絲綢兩業領袖，交換意見，廠商參加者，甚爲踴躍，祇以當時意見甚多，結果交由本人整理，綢商方面要求組織統銷機關，其意甚善，惟其組織是否由同業公會經營，或由政府主持，現尚未確定，且意見紛歧，更非短期間可以決定云，何氏更表示，此次所擬辦法，務求切合絲綢雙方要求，更須雙方切實遵行，以期徹底之解決云，

國貨推銷南洋　何局長昨更邀集國貨廠商代表數人，到局商談對外貿易之發展，並加以指導，關於對南洋貿易之發展事宜，實部部長陳公博前往南洋考察時，曾與荷商渣華輪船公司接洽，請酌減運費，茲悉該公司現已與國際貿易局接洽，如有貨物交運，可以酌減運費，惟減價成數，尚須繼續商酌中，

麵粉市價調查

又實業部爲明瞭各國貨工廠實際狀況及謀補救辦法起見，特派李崇典來滬，實地調查，李氏抵滬後，連日與實業界領袖及國際貿易局等機關，會商救濟辦法外，並製定各廠出品調查表，原料調查表，及民國二十二年度收支細目調查表多種，分發各廠填報，茲悉各填報齊全，李氏以任務終了，已搭乘京滬夜快車返京復命云，

（又訊）麵粉市價，近數日來，倏忽不定致交易所時因追繳證金，曾幾度停拍，日來市價趨勢，復步步降落，故財政實業兩部，以事關商人利益與市面金融，特派員來滬調查實況，以便確定穩定市價辦法，現實部派來調查專員李崇典已於前晚返京報告經過云，

立法院通過 修正印花稅法（續）

第五條，應納印花稅之憑證，應於交付或使用前貼用印花稅票，第六條，同一憑證須備具二份以上，由雙方或各方關係人各執一份者，應每份各別貼用印花稅票第七條，經關係人約定將已失時效之憑證繼續使用，或以副本視同正本使用者，仍應另貼印花稅票第八條，同一憑證而具有兩種以上性質，其稅率相同者，僅按一種貼用印花稅票，其稅率不同者，按較高之稅率貼用，第九條，已貼印花稅票之憑證，因事實變更而修改，原憑證繼續使用，其變更部份如須加貼印花稅票時，仍應補足之，第十條，國外訂立之憑證而在國內使用者，於使用前，仍應依本法貼用印花稅票，第十一條，應納印花稅票之憑證，不得以郵票代用，違者應令補貼，第十二條，貼用印花稅票應於稅票與原件紙面騎縫處，加蓋圖章或畫押，前項印花稅票不得揭下重用第十三條，官署學校或公私團體發給應納印花稅之憑證，應令領受者貼足印花稅票，并由各該官署學校或公私團體，加蓋圖章，第十四條，應納印花稅之憑證，應受財政部指定之主管機關依法執行檢查，第十五條，印花稅票由財政部規定式樣監制，并指定機關發行，通用全國，第二章，稅率，第十六條，應納印花稅之憑證及稅率，依左表之所定，（稅率表略）第十七條，應貼印花稅票之憑證以金錢計算應納之稅率者，如所載金額係外國貨幣，應於交付或使用時，按當地當日市價，折合國幣計算，如未載明金額，應按原列種類最高之稅率，貼用印花稅票，第三章罰則，第十八條違反第五條至第十條規定，不貼印花稅票者，酌量情節，處應納稅額十倍以上三十倍以下罰鍰其貼用不足定額者，減半處罰，第十九條，違反第十二條第一項之規定者，依第十八條規定之罰鍰，減半處罰，違反第十二條第二項之規定者，依第十八條規定之罰鍰加倍處罰，第二十條，違反本法所定情事在兩件以上者，依第十八條規定之罰鍰，分別裁定，合併處罰，但合併處罰之金額，不得超過其情事最重之件，應處罰鍰之三倍，第二十一條，司法機關審理案件時，發覺違反本法之憑證，應依本法處罰之，第二十二條，違反本法之憑證於號罰後，仍令負責人按應納稅率補納印花稅，第四章，附則，第二十三條，本法施行細則由財政部定之，第二十四條，本法施行日期以命令定之，（完）

滬興業銀行倒閉後 會議籌商善後辦法

中國興業銀行，宣告清理以來，迄今已歷四日，該行松江分行經理王明，蘇州分行經理吳頌魯，副經理秦新民，均先後來滬，晤該行大股東陸錫侯，會商一切，茲悉陸激集該行重要人員，除松江蘇州各分行經理副經理外，並邀南市支行主任汪驥軒，天主街支行主任王奇，福煦路支行主任陸錫蕃，總行襄理周徵啓，副經理陸夢鄉，及該行常務董事吳禮華項徵塵等，會同清算人張鼎偉律師，許超會計師等，共同會議善後辦法，至其會議地點，至爲秘密，該行全部行員，業由陸錫侯每人發給原薪三月遣散，該行存款，以蘇州松江二埠居多，除滬埠於事務所設置登記處外，并於蘇松二地分行中，亦設有登記處，從事登記，總行存戶，定期活期儲蓄等，總約一千餘戶，共四十萬元左右，本票尚有三張未收回，一爲一千一百五十元，（在某姓手）一爲六千四百元（在花某手）一約七千元，（在某日商洋行手）總約一萬五千元，至於各分支行存款總數，尚未查明，

綏遠新疆商運將恢復

兩省商運停滯三載 綏省駝戶與貨商另訂合同

（綏遠通訊）綏新商運，停滯已有三年之久，綏遠於外蒙通商斷絕以來，北路受一重大打擊，僅賴新疆西路來維持，如今三年來把唯一的生路也斷絕了，莫大的不景氣，緊跟着便襲來，幾年來綏遠的衰落，在商務上這是第一個大原因，綏新長途汽車之開行，在綏新商運上不曾有一線曙光，可是汽車的往返，於綏新間爲數既少，而且又是試車性質，貨物絲毫不能運輸，在商務上仍然沒有什麼幫助，普通唯一的運輸工具，所謂（沙漠之舟）的駱駝，則幾年來始終不通，商運自然是斷絕的了，

兩省洽商恢復商運　去歲綏遠省政府派秘書高伯玉搭綏新長途汽車首次車赴新疆，與新疆省政府接洽通商的事情，幾乎在新疆住了一年工夫，才算跑回來通商的事，似乎稍有一些線索了，後來馬仲英之亂平定，新疆內部既安靖，由綏遠至哈密，聽說也沒有什麼岔子，前些時，新疆駐津代表張元夫，便來綏和綏遠省政府共同商討恢復綏新商運的辦法，所有在綏洽商辦法，張電新疆報告並請示，新疆盛世才來電說是目下迪化方面正在調動省軍到哈密，途中布防，布置妥當，對於商運負責保護，便可通行，最近是沒有剸的枝節了，綏新兩省府都宜稱綏新商運已恢復，新疆方面並有謂已有大批駝貨由迪化出發要到哈密，綏遠方面呢，現在正在醞釀中，不久便也可以出發了，（未完）

川省上東各縣 民生凋敝概況

（隆昌特約快訊）東道資內隆榮一帶，近來謠風已漸平息，但各縣無論水陸城鎮，商業均蕭條不堪，金融尤爲枯窘，因而大洋被一般富紳官貴存儲，至各縣生洋每元換銅元二十釧左右，上米每斗售洋二元上下，其他百工技藝者因時局未靖關係，偪者亦甚鮮，至於各縣農村小學校，下期開校後，學子竟驟減大半，考其原因，實由改習他業，以營生計而輟學云，

全川農村經濟調查

川西北銀行設分支行多所

勵商社消息，吾川農村經濟之支離破碎，實已達到極點，良以天災人禍，不絕如縷，接踵而至，在當局雖欲救濟，其奈當此多事之秋，而剿赤軍事，復趨嚴重，更不能兼顧，上月二十一軍部，曾通令戍區各縣政府，設法成立平民借貸所，各鄉鎮場，普遍籌設，以救農民，一面擬定各縣籌組農村銀行，集中剩餘金錢，貸濟農民，並收買農產品，實行農產品之抵押借貸等等，使農村經濟，蒙以調劑，而貧民血汗過去之受大利盤剝者，亦可不致再有發現，凡足以危及農民經濟之種種弊害，均設法盡量排除之，則受積壓已久之農民，或可漸次復蘇，無如各縣之農民銀行，現籌備行將成立者，據查有巴縣北碚鎭之農村銀行，江津縣之農工銀行，梁山縣之農民銀行，瀘縣之農民銀行，其他如江北，合江合川樂山，萬縣，長壽等縣現正着手中，蓋因軍需浩繁，民力難勝，甲款尚未繳清，乙款又至，人民終年辛苦，難供不斷之需求，以致縣府籌資困難，遲遲無緒，而擁有百千萬鉅款者，又只知外國銀行，而願意薄利存放，奈何奈何川西北方面現爲調劑農村經濟計，已成立川西北銀行，設總行於潼川，其餘二十餘縣，均設立分行支行，或辦事處者多所，發行之鈔票亦鉅皆極通行，與川東南十數縣最通行之四川地方銀行鈔票及糧契稅劵無異云，

徵求本埠特約記者

（一）特約記者的報酬以新聞稿件爲標準

（二）新聞稿每條酬金由三角起到四元止短訊酌付

（三）來稿如在他報發現酌減酬或免酬

（四）[illegible]

軍政部北平製呢廠啓事

本廠製品年來行銷全國頗受一般社會人士之歡迎茲爲提倡國貨杜塞漏巵起見特呈准軍政部軍需署在本市中陝西街余家巷六號設立批發處專爲批發本品

（五）應徵者請先試稿三次合則函約取保開始工作
（六）特約記者如有軌外行動輕者記過重者呈請政府法辦記過三次即行解約
（七）成績卓著者除酬金優厚外另給名譽獎勵

行情報告

昨日行情報告

申匯 昨日申匯前市開盤繼續上漲，至午後收盤稍鬆，已達前次狂漲最高紀錄，玆將昨日行情錄下，

前市

期別	開盤	中盤	收盤
十月底	一四七〇	一四九五	一四一九
十一月	一四〇八	一四一八	一四一七
十二月	一三八七	一三九八	一四九九

後市

期別	開盤	中盤	收盤
十月底	一五〇五	四一八八	一四八九
十一月	一四四〇	一四二一	一四二三
十二月	一三九四	一三八六	一三八七

▲中國銀行行市報告▼

期別	賣價	買價
電匯	一五〇〇	

省外每百元匯價

上海及華南各處	五〇	〇〇
天津及華北各處	五〇・五	〇

省內每百元匯價

成都貼水	十九元	隆昌貼水	五元
潼川貼水	十二元	五通橋貼水	十元
嘉定貼水	十元	萬縣貼水	三元
內江貼水	十元	涪州貼水	十元
敍府貼水	十二元	瀘州貼水	十二元
自流井貼水	十一元	峨眉縣貼水	十元

比期利率 四，二二

海關金單位每百個 二六一，二〇

現洋貼水每千元 八八，〇〇

聚興誠現金匯價

上海電報行市

英磅每磅合滬洋一三・〇二渝洋一九・五三

美金每元合滬洋二・六四渝洋三・九六

法郎每個合滬洋〇・一八渝洋〇，二〇

日金每元合滬洋〇，七六渝洋一，一四

北平及天津	一三七〇	宜昌川洋 / 人洋	一二，四〇〇 / 一三，〇〇〇
蘇州及南京	一三七〇	萬縣	一〇一〇
漢口	一三七〇	瀘州	一八六〇
長沙	一三七〇	涪陵	一〇三〇
常德	一三七〇	成都	一〇一〇
沙市	一三七〇	內江	八七〇

輪船消息

船名	開期	開往何地	停泊碼頭	售票處
民享	十七日	涪陵	紙礦難	囤船
元通	十八日	同	同	同
民生	十七日	合川	鹽碼頭	同
南通	十八日	同	同	同
佛亨	十七日	木洞	朝天門	同
宜平	十七日	上海	打漁灣	公票處
福源	十八日	同	支墳廟	同
民康	十七日	宜昌	施家河	同
民主	十七日	同	同	同
民用	十七日	嘉定	元通寺	民生公司
民治	十八日	敍府	同	同
民福	二十日	同	同	同
民安	廿二日	同	同	同
遂寧	十八日	同	同	汽船聯合會
江津	十七日	漱溉	同	江津公司

山貨

貨名	每担行市	成交數量
黑生毛	一七二元	七，六四〇斤
白生毛	九六〇元	七四四〇斤
棓子	四一一元	三〇，〇〇〇斤
黃牛皮	四〇五角	一，八六〇斤

（一）黑生毛來源甚稀，接手者多，綜價稍挫，不如往日勢旺，市價看平，（二）白生毛來源甚稀，綜價跌後，仍不能看穩，接手者少，市價看疲，（三）棓子來源甚稀，新貨因登場中，勢中匯水關係市價看穩，（四）黃牛皮近値淡月，來源甚稀，因匯水可划，接手者多，市價看提，

藥材

貨名	每百斤行市	成交數量	漲跌原因
子蓋連	五一五元	三挑	來源少接手者多看升
大枳殼	一一，五角	十三包	同上
貫蕨	一七八元	一箱	同上
連光活	五八元	五包	新貨不濟接手多看穩
羌王	七〇元	四包	同上
芭米	二四，八角	三包	新貨擱尾接手多看穩
均米	六二元	二包	山本增高來源少看升
松貝	九〇五元	一挑	來源少接手多看升
白姜	一九，八角	十包	同上
特別芎	三八，八角	五箱	山本增高少人售看升
刁支芎	二四，八角	六箱	同上
棒芎	三二，八角	四箱	同上
木香	二八，五角	二包	同上

米糧

（每石市價）

大河尖碛米	一八，三四	中尖	一七，五六
小河尖熟米	一七，四五	未尖	一六，六七
小河尖碛米	一八，二三	熱米	一七，三四
小河高糧	一五六三四	大河	九，六七
麥子	一五，五六	藍米	一六，六〇
葫豆	一一，四五	次米	一六，一二
綠豆	一三，六七		

成交統數計一千一二百石，今日除銷存貨四千餘萬，因各路匯水稍跌，每石米約飛漲角幾至一

證券

印花庫券 烟酒庫券	全票面七百廿元 票面二百九十一元二
鹽稅庫券	全票面七百一十元 票面三百〇六元八角
軍需債券	票面二百六十元
二一期金融公債	票面二百一十元
田賦公債	全連號五百廿元 九連號三百八十元

莊票換現鈔五十二元

洋水

（每千元價）

莊票換現洋	川洋	九十二元
	人洋	一百三五元
莊票換現鈔		八十二元

棉紗

元以外左右，氣勢甚旺，昨日紗市共出交四五十包，因申價續漲，市穩，行市誌後，

行	市價
二十支採蓮	三百三十五元
三十支金城	三百五十四元
二十二支雙喜	三百三十二元
三十二支人中	三百三十五元
四十二支人中	四百一十二元

金市

行市比前相差不遠，市價如後，

幫別	市價	幫別	市價
浙幫賣	一三二	川幫賣	一三一
浙幫買	一二六	川幫買	一二六

五金

來源多市價亦隨匯水高漲，市價如後，

品名	市價	品名	市價
水泥每桶	一五・〇〇	門鎖每把	二・八〇
洋丁每桶	一四・五〇	捲皮尺每只	一三・〇〇

電料

行情誌次

品名	市價	品名	市價
永備電筒每打	二七・〇〇	電燈泡每百	二六・〇〇
雞牌電池每打	一・八〇	電表每只	二八・〇〇
充美泡每百	二・四〇	燈頭每打	二・八〇

規尺

現代科學之發明，日新月異，用規尺之化驗及實用種類頗多，玆行列市於後，

品名	市價
木三角版三寸每付	八分
四寸同	一角
五寸同	一角五分
又 六寸同	二角
又 七寸同	二角五分
又 八寸同	三角
化學明角三角版 同	一角五分
明角分度規 同	二角
木英尺 廿四寸 每支	五角
又 十八寸 同	三角五分
又 十五寸 同	二角五分
又 十二寸 同	一角五分
西兩腳規 同	四角
本 又 同	二角

運動用品

運動種類頗多，市價高低不一，玆誌行市於後，

品名	市價
選手球拍本年最新出品每只	十三元
西式球拍 同	九元
空心球拍 同	八元
SA球拍 同	十八元
SB球拍 同	十三元
SC球拍 同	十二元
SD球拍 同	十元
SE球拍 同	八元
甲種球拍 同	六元
乙 又 同	五元
丙 又 同	四元二角
丁 又 同	三元八角
戊 又 同	三元二角
SA標準籃球 同	十三元
SB 又 同	十二元
SC 又 同	十一元
SD 又 同	十元
SA足球 同	十元
SB足球 同	八元
SC足球 同	七元
SD足球 同	六元
SA隊球 同	九元
SB 又 同	七元五角
SC 又 同	六元五角
SD 又 同	五元
魯齡球胆 三號 同	八角
又 四號 同	九角
又 五號 同	一元
又 六號 同	一元二角
又 七號 同	一元五角
八間網球網 每具	二元八角
十又 同	三元五角
十二又 同	四元二角
布邊四十二尺球網 同	十一元五角
布邊三十六尺排球網 同	十一元五角
眞紅木乒乓器 每組	二元
白木乒乓器 同	一元
眞紅木乒乓版 每付	五角
白木乒乓版 同	二角
高等乒乓版 同	四角
白銅乒乓架 同	四元
鐵乒乓架 每具	二元
標準乒乓網 每張	一元二角
普通乒乓網	一角八分
中央乒乓球四〇 每打	八角
又 白色 同	一元
連環乒乓球一〇 同	一元
標準乒乓球一〇二 同	一元五角
二寸橡皮球 每只	八分
二寸五 又 同	一角一分
二寸 又 同	一角五分
加大打汽筒 每支	一元二角
白銅大打汽筒 同	二元五角

廠出品 各種軍用呢毯厚薄花呢嗶嘰華達呢提花牀毯車毯地毯 所有各種呢品批發價格均與北□ 售價同相暫時概不加算運脚等費除軍用呢品外倘能大宗訂購並照章予以折扣之裨益如蒙惠予賜顧無任歡迎

民德襪廠慶祝 國慶紀念 各貨一律照原碼九折 歡迎兩星期過期仍照原價發售 總號陝西街 支號都郵街 雙十節起兩號同時舉行（天己）

華洋靈芝藥 是四時常備的唯一良劑 是夏令必需的防疫聖藥 是旅行必攜的防身至寶 是家庭必備的危症勁敵 崇治急痧，霍亂，吐瀉，感冒，傷寒，頭痛，頭暈，及一切危險急症 總發行所重慶，新豐街華洋藥房 中大樑子華德藥房 下都郵街華法藥房均經售

安定謙泰聯合存欵部（交務） 辦理各種存欵利息優厚 抵押貼現等業務手續簡便 備有詳章承索即寄 第一支部安定錢莊 住模範市場交易所四樓 電話一六〇 第二支部謙泰錢莊 住中陝西街 電話五八二七號

都明是日報啓事 本報現經四川省會警備司令部以洩漏軍情明令查封凡惠訂本報暨惠登廣告未滿期者一俟善後辦法決定再行奉聞 此啓

外科聖藥 弼氏油膏 專治一切皮膚瘡瘍潰爛及刀傷火燙溼毒黃水等瘡靈效無比 價目大盒六角每打六元 小盒二角每打二元 重慶大陸大藥房總發行

婦女無弱者 欲享健康之美婦女宜服 鞠氏當歸露 ◎能調經 ◎能種子 ◎除白帶 ◎享健康 總發行 重慶大陸大藥房

留意 重慶太平門補弌藥房啓事 謹防欺騙 本藥房所製的（霍亂救急）丸（防疫散）兩種功能偉大早播全川已爲各界所信仰不但專治急痧霍亂時瘟諸急症且能預防一切危險大病並治感冒風寒頭痛吐瀉紅白痢疾受暑受熱頭悶眼花氣逆腹痛手足麻木莫不神眞有藥到病除之妙誠爲仙丹不啻也惟本年受各界及慈善家預定過多趕製不及聞有市中小人傍造圖利故特登報聲明凡欲購此種藥品請逕向敝藥房接洽勿爲奸人欺騙是幸 重慶太平門補一藥房謹啓

恒孚 秋季大競賣 各貨九折 歡迎！ 十月一日起

勝家縫綉女校 業已開校 遠道來校，隨時均可插班 無論識字與否 均可來校學習 校址：第一模範市場勝家公司內

府上小孩亦患熱癤乎

如果令郎令媛每練夏季輒患熱癤現有一椿極好消息當爲君與小孩無任歡迎也播此消息者爲山東臨城西夏鎭郵局周旻先生其來書云『去夏天氣非常炎熱舍下小孩多生熱癤百藥無效後有友人介紹如意膏乃試搽用果然痛癢立止搽約旬日皆告痊愈矣是誠療膚良藥爲家庭不可不備也者』如意膏清涼止痛消毒生肌統治溼疹疥癬無名腫毒各種瘡瘍割破燙傷跌損蟲咬蚊吮等症各藥房皆有出售或向上海江西路四五一號韋廉士醫生藥局購備每盒七角六盒三元五角郵費不取

兩種咳嗽病藥到病除， 吸煙八，喉癢痰多戒煙後乾咳哮喘胸隔氣緊， 老年人，濃痰潮湧口酸痰臭以及夜難安枕者， 服，貝母精 立刻止咳平喘 貝母精是用極品貝母與新鮮枇杷葉以科學法製成無論老幼感冒傷風肺癆咳嗽哮喘氣緊一切新舊咳病五分鐘見效 重慶中華大藥房經理 中西華德 中美太平洋 華洋長城 華法美泰 各藥房經售

上海中西大藥房發行

明星花露香水

香味文靜　家居旅行　效力偉大　四季宜備

痰敵　胃鑰

化痰　止咳　平喘　治癆

開胃　消食　去積　降火

分片露兩種　分片汁兩種

重慶總經理處

小十字[illegible]大王永與隆

上都[illegible]九福公司

萬縣經[illegible]德太藥房

瀘縣經理太東大藥房

福特汽車公司最新出品

福特長途汽車　恰合車主需要

重慶市經售處　美商其來洋行　通遠門外黃家埡口

成都市經售處　其昌汽車行　東御街郵局對門二二〇號

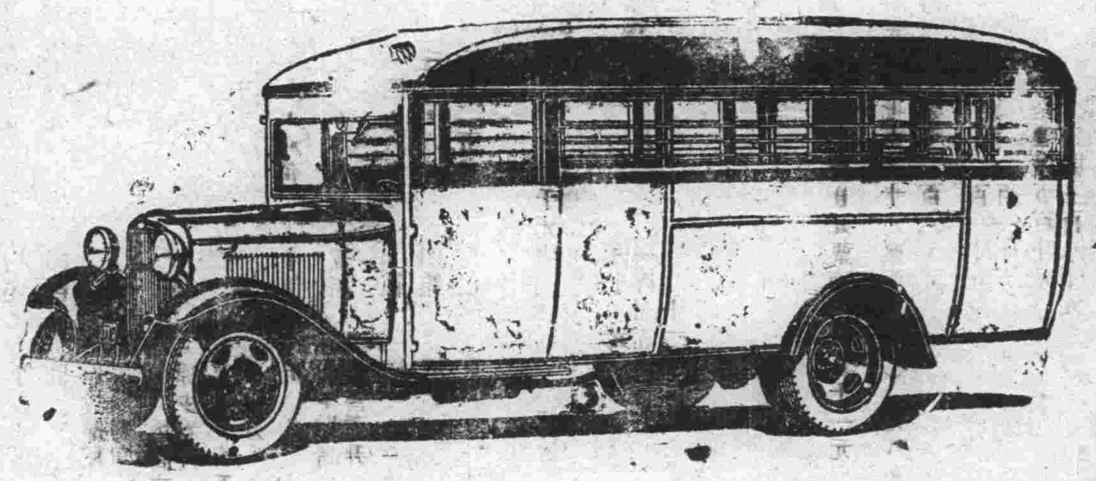

一九三四年新式福特八缸汽車特色

馬力較大

速度較高

運用靜滑

汽油節省

消費減輕

售價低廉

（商）

法國老牌

皮隆氏九一四

專療梅毒聖藥　靜脈注射

請君認明法國第一老牌「皮隆氏九一四」以免危險而保安全

各大藥房均售　中國總經理　上海　天津　漢口　五興洋行

NOVARSENOBENZOL "BILLON"

鄧步舉遺失存據啓事

（廣州省部人遺失平民銀行儲蓄部第一三二五號存據一單計洋八十四元又同興慶存票一張洋一百四十元又蘇保成票一張計銀四百兩均鄧炳三拾頭除已向該州土製棧[illegible]處掛失止付外特此登報聲明此項存據作廢（天庚）

[illegible]堂　三元建

參茸燕桂龜鹿阿膠宣紙名筆

印泥各種圖書畫籌刻牙石

敬啓者敝藥房祕製安然靈凡售世有年遠近馳名近有無恥之徒僞造混售希圖漁利致顧主眞僞難辦本藥房有鑒於此特製辦眞贈劵裝入筒包內顧主積滿規定數額掉換本藥房木盒心寧丹防疫除毒能治一切危險等症用途甚廣另詳仿[illegible]各界注意

一致愛服

科發參露

肺癆聖藥

補元益虛　辟癆潤肺　止咳化痰　消化最易　味美可口

各埠大藥房均有出售

肺癆病特效藥

三那星

本處批發肺結核（卽肺癆病）特效新藥「三那星」專治一二三期肺結核結核性肋膜炎皮膚結核骨結核腸結核結核的特症病其他各種結核症凡曾行各種療治不得見效者一服「三那星」立奏不可思議之効力

奏效三那星實驗報告書肺病療養指導書函索卽寄

上海四川路一一二號美商愛世開洋行經理

四川湖南總批發處重慶勸工局街五十號

佛慈經理處

愛國

提倡舊道德

努力新生活

仍丹

[illegible]去秋來　外受暑氣　伏於肌肉內　吃生冷醞釀腸胃　時至秋涼　你說出不出病呀　快快常服　天生元的

仍丹　驅逐一切魔病

重慶商業場西三街公園口

仍丹總行批發天生元經售

請用「萬利」保安刀剃鬚　以節時間而省金錢

「萬利」自動鏺鋒剃刀。鏺鋒揩片。祗各費時十秒。每一刀片，可用四十次至五十次。毫無拆卸之煩。而且不須磨片。實爲完美之剃鬚利器。請今日卽購一柄。英國製造。各經銷處均售。

萬利　自動鏺鋒保安刀

"VALET" Auto-Strop Safety Razor

（務換）

娛樂場

寶球電影院

大廉價開映外國有聲歌白著名佳片

十月十六號起十七號止連映二天

（畫舫緣）

夜場一時　午場午后正十二間　開演

場價目：樓包廂銅元八千　堂包廂銅元六千　頭等座位銅元三千　女賓銅元二千

育德電影院（校場演武廳）

雙十節起連映三天

飛俠呂三娘

午場　二樓男女賓二千　特別四千　包廂五千

晚場　三樓男女賓一律二千　二升一四百文　特別四千　包廂五千

第一民衆露天院（陝西街青年會）

十月十七起映

兒女英雄

票價　午　正座一吊四　特座二吊　晚　正座二吊　特座二吊八

第二民衆電影院（後伺坡公園路）

十月十五日起連映三天

桃花湖　後集

午十一點開　中場兩點半　晚六點半映　票價照常

市民露天影院（地址　夫子池）

八月廿二號起開

我們的生路

午場一律兩千　夜場三角五角

華北運動會閉幕
北平隊獲本屆冠軍
所得獎品不下二百餘件　各單位選手已分別返籍
—大會正草擬總報告—

（天津十五日電）華北河北運動大會寒（十四）晚閉幕後，各單位選手，刪（十五）分別返籍，由會場至車站，異常雜沓，冠軍北平隊所領獎品，不下二百餘件，頗感起運之困難，大會各員仍照常辦公，辦理結束事宜，並草擬總報告。

世界運動會 我準備參加六項
足球田徑競走舉重游泳西拳　選手三十四至四十職員六人
—選拔辦法業已大致決定　明年設夏令營實施訓練

天津十三日電參加世界運動會計劃委員會，今日八時在國民飯店舉行第一次會議，出席者沈嗣良，馬約翰，袁敦禮，議決㈠準備參加項目六，計足球，田徑，競走，舉重，游泳，西式拳規，㈡各種表演項目，如國術等，須經世運等委會許可，及籌相當經費，㈢各項擬派人數，足球十八人，田徑四至六人，競走四人，舉重游泳西式拳術各二至四人，共三十四至四十人，表演六至十八人，㈣職員，政府代表由國府負責遣派，體協代表一人，指導二，管理二人，㈤選手選拔辦法，㈠於全運開會時作初步選拔，㈡有特殊優良成績者，其標準另定，㈢體育專家隨時注意優良人材訓練之，並報告於體協，㈣於夏令中選擇優良人材繼續訓練之，㈤由協會組織選拔委員會選拔，㈥訓練辦法於二十四年暑假在青島舉辦夏令營，實施各種體育訓練，凡志願受訓練者，均可參加，其辦法另定，㈦經費一請求政府補助，二協會向各方募集，㈧推定馬約翰許民輝容啓兆宋君復宋如海吳蘊瑞高錫威七人負責接洽，及鼓勵，㈨由董事會推定主任幹事一人，處理一切籌備參加世界運動事宜，㈩由董幹事會推定委員三人，擬定夏令營計劃，(十一)為供給復務體育界者之進修機會，凡欲參加世運會者，得與代表隊同行，經協會審定資格相合者，得籌相當經費，予以津貼，辦法另定。

滬中國網球會單打
林寶華敗于卡爾生
▲林因體力不佳▼　▲劇戰五盤而敗▼

中國網球會公開單打錦標賽昨日甲乙兩組舉行復賽，甲組卡爾生對林寶華之戰，尤為一般注意網球賽者所關心，因卡爾生雖兩戰皆勝邱飛海，但與林寶華從未相遇，兩人擊法相仝，勝負未可斷言，昨日結果，林寶華卒因體力之不如，劇戰五盤而敗，不勝可惜，空氣之緊張，與形勢之相等，兩人皆在可勝可敗之間也，成績如下，

三比六　七比五　林寶華
卡爾生　六比八　六比〇　十三比十一

精彩不多 兩人從二時半開始，五時半結束，共賽三小時之多，然其中精彩，則僅數次而已，二人俱各懷戒意，作戰上過於小心，遂不能大刀闊斧，暢所欲為，二人皆善於網前工夫，但上網之次數甚少，反以底線抽為多，去長取短，精彩遂失，卡爾生平日之劈殺，絕少看見，錯誤尤多，入後發球漸佳，會上網數次，以屢告失敗，乃不敢試，退守底線，以求勝利

體力不如 實華之失敗，非技術之豐，體力不如卡爾生，最後二盤，實華之不支，已甚顯露，第五盤能支持至十三比十一，已非容易，昨日林之抽擊與網前半空中球皆較卡爾生為優，發球則似不如，高球以卡身長未敢試，若干次之劈殺，及底角深抽，皆使卡爾生無所措手，惜乎場地為硬地之故，雙方皆感溜滑不能收足之苦，全場未置一視員，尤令人生不少次數觸線球之是否出界疑問也，

實華佔優 林寶華開球，為卡所勝，但林連勝兩局，以二比一居先，其正手深抽，猛擊卡爾生之右角，屢試屢效，但卡亦勝二局，林再勝二局，成四比三，卡爾生發球失敗，林遂以六比三先勝第一盤，第二盤發球者皆勝，各二各三以至各五，卡發球成六比五，林失敗，卡乃以七比五回勝第二盤，第三盤卡爾生突以四對零而五比二佔先，因卡爾生之發球失敗，林得連勝三局，追成五比五，乃努力加鞭，竟以八比六反勝，大出乎意料之外，林以二對一佔優勢，

竟告失敗 實華體力之漸疲已見，但在此二比一居先時，不料其卒失兩盤而敗也，第四盤卡爾生休息之後，銳氣大盛，連勝六局，以光盤得勝，第五盤之第三局，林發球接連抽球觸網三次失敗，錯誤累累，卡又以四比一居上，復成三比三，卡爾生發球失敗，（林挽救成立五比五，於是卡爾生每先佔一局，林平等之，八九九隨後林之發球失敗，卡以十三比十一得勝，八比七，九比八時，林會兩度從十五—四十挽救得勝，最後仍歸失敗，可惜，

謙和長遺失支票啓事

記領得陸邦輿向美豐銀行保付支票一張計洋一百五十元正號碼〇五六〇一十三號此票不知如何遺失除向該行掛失止兌外特此登報聲明以後無論中外人士拾得作為廢紙　（天幸）

滬將舉行 國際運動會
本月底或可實現
國際田徑賽正加工建築田徑場

全國體育協進會主辦之上海國際運動會，本定在國慶紀念之雙十節舉行，因原有場地被地主美人洛氏收回，致不克如期實行，現協會已在中國足球場內，慘淡經營，加工建築合規之田徑場，本月底即可完工，務使滬上宏偉國際田徑運動，繼續進展，下星期一（十五日）在中國召各國代表舉行會議，茲定希我方男女健將及時鍛鍊，俾屆時為國增光。

教部調查 各省中學體育成績
限文到一月即須呈報

南京十三日電教部令各廳局，謂中等學校學生體育成績，考查辦法，亟須規定，近年各地青年體育成績，難不無進步，惟實際情形，仍頗多參差，該省最近舉行聯合運動會，高級中學生照附表所列各項運動最優成績如何，如未舉行聯合運動會時，該廳局所屬高初級中等學校學生各該項最優成績，如何，仰於文到一個月內，查明填就送部製供參考。

教部令各大學 迅擬設研究所計劃
已設有者照章改組

教部前會根據庚款聯席會議決案，分令國立及私立大學數大學之已設有研究院，照教部最近公布規程，迅謀改組，其未設擬將新設者，速擬籌設計劃呈核，前教部以各校向未呈復，特再令中央大學，武漢，大學交通、清華，復旦，燕京各大學迅擬籌設研究所計劃呈部鑒核云，

學術諮詢處 初步即行調查工作
擬與國際有關係工廠聯絡以謀學術人員實習之便利

全國學術工作諮詢處十月一日成立開始辦公，正主任程振基，副主任俞同奎（兼秘書）幹事外趙恩鉅，陶素君，偶谷蘭，曾濟時等已經任事外，書記及中英文打字人員，正在考選中，聞該處目前初步工作，用科學方法，製定各種調查表式，即將着手徵求登記，並呈請行政院通飭各機關協助該處為調查介紹事宜，以便求得學術技術人員之就業與求業實況，同時並請各機關就缺乏之需用學術技術人員情形轉知諮詢處代為物色，並儘量錄用該處所介紹之人員，一面與國際方面有關係之工廠及實業機關聯絡，以便學術技術人員之實習及謀將來就業之便利，

敦倫中國藝展
政院派褚民誼等為籌委

十二日京訊，政院令派褚民誼，甘乃光，徐謨，鄭琳，段錫朋，馬衡，陳樹人，張道藩，曾仲鳴，袁同禮等十人，為倫敦中國藝術國際展覽會籌委、王世杰為主任委員，

滬縣征收廟所等捐 補助民衆教育經費
—該縣民衆教育機關 綜計共有五十六所—

滬縣特訊此間教育科以滬縣民衆教育，在數量上，頗形發達，總計全縣，共有民衆教育館及分館圖書館書報社閱報社講演所等共五十六所，惟各所均因經費支絀，進行甚感困難，為普及民衆教育起見，決定征收廟所戲劇典當各捐，以作各鎮鄉辦理民衆教育之經費，各鎮鄉廟所無論公私，均由該鎮鄉民衆教育館接收辦理，各鎮鄉神會，演劇一本，照包價征收捐款十分之三，至當商資本，在一百元以上五百元以下者，每年征收洋二十元，五百元以上一千元以下者，每年征收洋三十元，資本在一千元以上者，每一千元每年加收二十元，均由各鎮鄉民衆教育館直接征收，以利進行，下述各捐，已於昨日呈准縣政府佈告實行云。勵商

蘇聯出版「太平洋」
討論遠東問題

莫斯科電莫斯科世界經濟世界政治研究所，正出版一種新雜誌，名『太平洋』，專討論太平洋問題云。

冀教費預算 年增五萬元
—日內將提省會通過

天津十六日電，冀省二十三年度教育費預算，因擴充義校及各校設備，年增五萬元，經財廳統收，日內將提出省議會通過，（重覺）

全國初教 行政人員之比較
教部調查所得

教部就二十年度調查所得製成全國辦理初等教育行政人員各項計劃所總計各項比較之大概，已見前報，茲將教部情形摘要錄下，(甲)年歲方面，㈠就全部人員平均年歲言，則省市為三六，縣市三四，㈡就各種人員比較言，則省市以義務教育委員為最大，四一歲，以中心小學校長為最小，三二歲，㈢就各省市比較言，則省市以江西為最大，四五歲，以貴州為最小，二七歲，縣市此較以新疆最大，四五歲，陝西最小二八歲，㈣就大體比較，多數均在三十四五歲左右，惟甘肅省有十五歲之督學，新疆有八十一歲之勸學員，(乙)學歷方面以曾受師範教育者百分數為標準，㈠就全部人員平均百分數言，則省市為百分之六十又三〇縣市為百分五十五又五十七（以下小數零）㈡就各種人員，比較言則省市以地方教育指導為最高百分之九二，其次督學六七，辦事員最低三七，縣市以教育局局長為最高八八，其次科長六四，以教育款產經理為最低三三，㈢就各省市比較言則省市以浙江為最高八八，次為南京市八五，再次江蘇八五，以綏遠為最低二五，縣市以江蘇為最高八二，次遼寧七六，再次河南七五，以新疆為最低一五，就各縣教育局之主要人員言，則江蘇為最高八三，浙江次之八〇，廣東最低三〇，㈤更以曾受師範教育與未受師範教育之百分數言之，曾受師範教育者，省市以高師畢業最多，師範畢業者次之，縣市以師範畢業者最多，短期師範次之，曾受師範教育者，省市以大學畢業最多，專門次之，縣市以中學畢業最多，專門次之，（丙）月薪方面，㈠就全部人員平均月薪言，省市一三九元，縣市三五元，㈡就各種人員比較言，則省市科長為最高，二〇七元，辦事員最低五二元，縣市以局長最高五七元，教育委員最低二四元，㈢就各省市比較言，省市以湖北最高二〇七元，貴州最低二七元，縣市以廣東最高五九元，甘肅最低十二元，（結論）㈠各省市廳局各縣市教局組織紛歧，例如縣局既設督學教委，又設視察員指導員，少數地方，既設教委外，又設義教委員，各省市有設主任督學有不設者，名稱各各不同，究竟省縣教育行政機關必如何組織方為合理健全，人數應需若干，工作應如何分配，何者必須共有，何者可以伸縮，省廳與市局，縣局與市局其組織上同異之點何在，省廳與總局其職能上同異之點又何在，各縣市在何權情形之下，始可改局為科，設科之後，其辦法又如何，均應明定範圍，以資遵守庶可增進效能而免重複廢弛浪費諸弊，㈡教育行政人員，對於所屬教育人員須負指導管理之責，非有較高之學識資歷，不足以勝愉快，非有繼續進修工夫，不足以應時代之需求，關於前者宜用嚴密之公開攷試或甄錄方面，省應市局與縣市局之主要人員如科長局長，督學教委等，尤應如是，關於後者，宜一面規定行政人員公餘進修辦法，勤加攷核以資促進，一面規劃行政人員於繼續服務若干年以後，卽有休假研究之機會一次，如此則行政人員之知識學問，既能與日俱增不虞落伍，同時亦卽為地方教育行政改進實質增加効率不少，

凡欲使不動產隨時變為現金使用者請將不動產持向本公司辦理抵押借款或託交本公司經管均可隨時取得現金使用

地點大樑子街

重慶信託公司啓

電話四三六號

天人和菸莊招請外埠分銷啓事

本莊以提倡手工救濟失業推銷土產抵制外貨為宗旨自辦川匯上等金堂柳菸聘請高等技師收容失業青年用新法設廠精造各種中式及大小雪茄菸數十種皆去其毒質適合衛生實超出紙煙之上且裝璜精緻送禮尤佳敢云全川無比之葉捲菸也奉開幕以來深荷　各界歡迎購吸門市幾有供不及求之勢茲特增聘工人擴大製造推廣外埠銷場如有志分銷者印有簡章及定買表函索即寄特此佈露

總批發處重慶新街口坩江北舊礦局

商務日報副刊

論短文章
——答何秉忠君　極

有人稱今年是小品文年，文藝市場上充斥小品文雜誌，小品文書籍，尤其副刊上更難看到長文章發表，可見目下短文章之流行了。但過去文學的巨著，不是洋洋幾十萬言嗎？巴爾扎克的「人類喜劇」一共幾十本，託爾芥泰的「戰爭與和平」也是很厚幾大册，其他莎士比亞的劇，歌德的著作……都是極長的篇幅。難道目前竟摒棄這些偉大的著作嗎？是的，現刻我們雖不摒棄長的偉大著作，反而希望產生出這樣的巨著；但是我們的暫時需要却不是這類東西！

文章是寫給人家看的，讀者需要些什麼東西，作者不能不產生那一類的文章，小品文便是爲了目下讀者羣的要求，而大量產生着！這一時代的人們，除了少數有閒的人而外，大家都奔命在生的威逼下，大多數的人，假如一旦不做工，馬上就要餓飯，所以他們需要的是工作，整天的經營，都耗在工作上，因此他們實在無暇來欣賞文學。但是有許多知識分子，又不忍捨棄文學，于是在百忙中抽出一點空開來看看文學雜誌和書籍，不過迫於時間，祇能看些短小的文章，所以作者爲了適應他們，不得不產生短文章。但是這種傾向，決不是卑鄙的迎合，反之，却是提高大衆文化的橋樑，因爲一篇好的短文章，牠必得具有藝術的形式和充實的內容兩方面，纔能在在，既然牠的形式是藝術的，所以能夠提高大衆的藝術趣味，牠的內容是充實的（現實的，科學的，）能夠誘致大衆去，深切理解生活的各方面，因此短文章的流行，決不是墮落，而是向上。其次，短文章的特點，是明快，剛勁，牠給予讀者的刺激，要較長文章深切些。人的精力是不能持續到很久不疲倦，長文章對於讀者雖在不斷刺激，但是因了精力的不能持續很久，所以牠的效力決沒有短文大。在目下需要有力刺激的時代，牠是極合一般需要的。

短文章又是文學青年修養的手段，長文章假如沒有極豐富的生活經驗，和高深的文學技術，決難寫好，而短文章的取材和形式都很自由，並且也無須故事的開展，和複雜的結構，祇要抓着一個零碎片段的主題，就可如實寫下來，所以牠又是練習文學的技術，的手段。

最後，因副刊上祇有那樣一點地盤，假如刊長文章在上面，每天都是「續」讀者一定不高興看牠，所以不得不徵求短文章，但是商副上仍時有續的文章，這使我非常抱歉，不過希望投稿的朋友多多惠賜短稿就好了。

發薪前後
慕峽

A是腰無半文，窮得如洗的人，家庭既無濟助的可能，父親處，當然不敢開口去要，因爲家庭，也須得他幫助，而且目下他還在病中。朋友處嗎，大家都是同病相憐的，雖然他們的生產較強，然而這時候，各機關，各學校，也在鬧着沒錢，怎麼好向他們說什麼！所以他唯一的自慰，只有眼巴巴的望着他心血換來的一點薪工，發下來了。

A焦灼了的心，有如遍體鱗傷的羔羊，要想發出牠那最後的哀鳴，實被環境的巨爪，抓得連氣息都沒有了，所以他對着時鐘；總是恨牠在作美幸福之外的人羣，故意懶洋洋的走着，表示驕橫的態度，好容易他所希冀的四月三十日才輪到了，這時，他滿含着希望，以爲轉瞬間，一切困難問題，都可解決了。

遠遠高聳着的，娛樂場屋頂的五彩電燈，幽幽忽忽的，映到一所福利病人的建築的走廊，壁上的白堊，更顯得慘痛，啊，令人幾疑是英京惠斯民寺的墓道，A孑然一身，倚在走廊的欄杆上，眼望着那四大皆空的週遭，而心內漾着無數的四月三十日的圈紋，一道一道的消逝，又一道一道的復還，因爲A的發薪自畫餅，終於是畫餅，還是不能減去他的饑火，他有點失望，頹喪的表情，染上他憔悴的面孔，啊好一個負傷的瑟縮的鴿鳥！他於無可奈何中，也想借崇教的潛力，作一顆鮮美的果實，他瞻着冥蒼，默念上帝，但他又知道上帝是有錢人的，決不把恩典賜給窮人們，他悔恨他爲何要了解這些。

新工在次的禮拜三的晚上，眞的發了，A的臉上，堆滿了笑容，心裏在計劃着這薪工分配的問題，「愛漂亮的摩登的女同事們，一定要準備燙髮了，再不然，必得縫一身時髦的新裝，出出風頭，我呢，我是頂討厭這些的，第一要買本王羲之的草字帖，要珂羅版的，第二買一床蓆子，可以舒展的直躺，第三則是縫一件布衫，還有可看的書，也打算買點，……」

他用盡經濟上的原則，像楊格給德國賠款的經濟設計一樣，纔差告完善無缺，他多少有點自豪的。

禮拜日到了，A正換好衣服，準備出街去實行他的計劃，而去拿他已放好的薪工——鈔洋——時，竟出人意料之外的不翼而飛了。

A頓失了神，慢慢的倒在他的床上，幾乎嗚嗚的哭出聲來。

「金錢！罪惡！階級！道德！」

寫於雙十節

把命交給牠
奈何

我一寸一寸地跑，
牠偏一尺一尺地追，
我一尺一尺地跑，
牠偏一丈一丈地追！
這世界總是強梁者的巢臼，
威權者的營座，
貧弱的我，
說甚麼？
東南西北都張着枷和鎖，
惡風裏住我的脚跟兒，
唉！跑甚麻？
索性把命交給牠！

二三·九·一六

法律
〇〇〇　王南無

——唔——唔——唔
——唔——唔——。

街上起了異樣的突變，行人一羣一羣的湧了過來，孩子和幾個好事的人不住地從前飛奔，空氣頓時緊張了起來，好像發生了一件什麼特別的事，兩旁的行人都成着奇異的心理注視着，期望一個究竟：一個飛跑的孩子高聲的喊叫：「殺人！」接着一羣人水般的湧了過去，

「殺人！」大家都這樣說；一種緊促的現象，

——唔——唔——

——唔——

幽慘的號音漸漸的逼近了，一隊武裝雄壯的丘八，荷着雪亮的刀槍，擁着三個行將待斃的傢伙，負起一支斷送生命的標子坐在無頂的囚橋，在萬人瞻仰下而來了，

年輕的，少壯的體魄，一張青紫浮呈的臉色，嘴唇是在浮動，吱吱呀呀的，聽不出說些什麼，完全給緊張的空氣行人的嘈雜，慘切的號筒掩住了，前面的人在飛跑，後面的人緊緊地逼住，很關心的（？）慘切的影子隨住號音，漂過去了，號音漸漸的低下來，

「犯了什麼事？」觀衆中好事的小伙計欲明究竟地向另一個人探問，那人把他白漂了一眼，沒有作聲，大概是不知道，

「什麼事？搶案……」

「搶胡家屋裏是不是？」

這話還沒有說完，給一個快嘴的中年人白搶了一句；

「不是，不是……」搖着頭說；

「是搶車眞胆大，不怕死！」說明了犯案的所在，

「呵，搶成渝車子的事情；」

「過後在走馬崗才擒到的呀，該死！」

鼻樑上架了一副鏡子，一抽一送地，一個近視眼的中年，老于無故的說；

「搶了人，跑得掉麼？生死是沒有錯過的，跑！」

那人抱定生死不差的陰陽定律，用力的伸辯，嘴的一口痰吐在地上，恰巧成了一個！符號，作這話打了一個天然的標點。

「爲甚麼要搶人？不安份的傢伙，活該！」

搶人是要死的誰也知道，法律上明明的注定着，社會上若干的事業人們爲什麼不去做？却要去做送掉生命的殺人越貨的勾當，在理說，就是餓得莫可如何時，我們也當安份的，古人不是說得有「窮則獨善其身」的大教訓麼？該死的東西，你太不安份了，所以那位老于世故的人，勿怪要說他不安份了，活該，的大道理來，

事實往往會逼走理智的，何況在這天災人禍幾重緊逼之下，逼得人，求生不獲，求死不能的時候，

并且好生惡死，人之同情，誰又眞的抱起肚皮餓死呢！一條細小爬蟲，都要設法延長它的生命，難道高于其他動物的人不設法延長生命麼？

在這種情形之下，于是這三個爲着吃喝的傢伙，要做出這驚天的搶車事件來了，

社會的事，許多沒有一定的，成敗也是這樣，找不出他的標準來，

……………………

這三個槍車而失敗而掉命的傢伙，算是爲生存而不生存了，夢一般地弄掉了老命，自己也不知道是怎樣的一回事吧！

法律上是載着「搶人該死」于是他們也就不成問題的該死，

可是他，爲什麼要搶人？誰也不會想到！法律的實行，這些傢伙算是好漢，不愧擁護法律的忠實信徒。

一九三四，十，一四，午。

嗶嘰衫
（續）　碧山老何

校長做出不屑的神氣說道，「兩百塊錢，不過圖書室多添得幾本書而已，儘我的意思，他就捐一塊球場，也不爲過分，」校長廣續詳細扳談校門左邊那幾幅土，地主苦於種植沒有收穫，學生亦故意蹧蹋的，說已有賣的可能價值無非四百元準可做完善，朋友推卸道佛：「別想辦法罷了，佛學會的話，也是不好說的。」告辭出來，已經黃昏燈火時候。

下學期，校地尚未搬家，因爲學生也聽從校長底「鄉下地方，諸多不便」的有理之言，圖書室書本并沒增添，祇訓育齋務和校長各人都縫了一件瓦灰色的嗶嘰衫，自然穿着嗶嘰長衫，是不適宜進古廟去的。（完）

雙妹老牌雪花膏

雙妹雪花膏，行銷以來，高尚士女，莫不知之其爲中國之始創者，亦莫不知其爲嫩面美顏之特效者也，但須謹防假冒。

雙妹老牌茉莉霜

本品爲男女敷面所必需，四季勿離之要品，因其雅豔幽香，斂縐駐顏，除斑去黑，質滑而潤，經久研究，到底優良也。

雙妹老牌擦牙膏

市上擦牙劑。價雖廉而害極大。雙妹（擦牙膏）（擦牙水）（擦牙皂）（擦牙粉）敢以老牌爲保證。包能收效于無形。衛生諸君。如每日早起。食後。睡前。安心用之。不特齒白而堅。永無牙痛已也。

重慶代理處商業場振興號

漢口總發行中山大馬路

廣生行有限公司啓

腎無疾病體自強

有病之人，方知無病之樂，而腎部不健，則腰痠背痛骨痛等諸般痛楚叢生。如墮苦海。其唯一補救辦法。祗有服第威德補腎丸。此丸專能消除痛苦。補養腎部。盡清血液內之尿強酸質。清尿消毒。強腎健身。各病霍然若失矣。

第威德補腎丸

各大藥房均有出售

K.41

果乃克淋

男女各項淋濁，無論若何凶險，用果乃克淋，行靜脈注射，永久斷根，靈效無比。

中國總經理　上海　天津　漢口　法商立興洋行

各大藥房均有出售

GONACRINE

華東

專刻水晶橡皮牙石角木章印刷名片商標

大禧

唯一百貨商場

各部貨品　刻已到齊　呢絨綢緞　均屬特奇
花樣翻新　無不趨時　鐵箱籐箱　旅行適宜
西式銅床　罐頭糖食　應有盡有　最廉價值
惠顧君君　幸勿遲疑　謂予不信　曷臨一識

地點陝西街電話六〇三